

При использовании данных ссылка на Томскстат обязательна. Перепечатке и тиражированию не подлежит.

В докладе приняты условные обозначения:

г	грамм	м ³	кубический метр
г.	год	млн.	миллион
га	гектар	млрд.	миллиард
Гкал	гигакалория	пасс.-км	пассажиро-километр
дкл	декалитр	пог. м	погонный метр
долл.	доллар	р.	раз
ед.	единица	руб.	рубль
кВт	киловатт	т	тонна
кВт-ч	киловатт-час	т.г.	текущий год
кг	килограмм	т-км	тонно-километр
км	километр	туб.	тысяч условных банок
км ²	квадратный километр	тыс.	тысяча
км ³	кубический километр	усл. ед.	условная единица
л	литр	шт.	штука
м	метр	экз.	экземпляр
м ²	квадратный метр	ц	центнеров

-	явление отсутствует
...	данных не имеется
x	сопоставление невозможно
0.0	значение показателя меньше единицы измерения

В отдельных случаях незначительные расхождения между итогом и суммой слагаемых объясняются округлением данных.

Ряд показателей, приведенных в докладе, рассчитан с учетом экспертной оценки.

Относительные показатели отражены в сопоставимой структуре отчитывающихся предприятий и организаций.

Отдельные показатели экономики формируются как по «хозяйственным» видам деятельности (отнесением данных по всем видам деятельности к основному виду деятельности организаций), так и по «чистым» – фактическим видам деятельности.

ТОМСКАЯ ОБЛАСТЬ

СОДЕРЖАНИЕ

	Стр.
ОСНОВНЫЕ ЭКОНОМИЧЕСКИЕ И СОЦИАЛЬНЫЕ ПОКАЗАТЕЛИ	3
ПРОИЗВОДСТВО ТОВАРОВ И УСЛУГ	10
Оборот организаций	10
Промышленное производство	13
Добыча полезных ископаемых	14
Обрабатывающие производства	16
Обеспечение электрической энергией, газом и паром; кондиционирование воздуха	21
Водоснабжение; водоотведение, организация сбора и утилизации отходов, деятельность по ликвидации загрязнений	23
Сельское и лесное хозяйство	24
Сельское хозяйство	24
Лесозаготовки	29
Строительство	29
Транспорт	36
РЫНКИ ТОВАРОВ И УСЛУГ	38
Розничная торговля	38
Рестораны, кафе и бары	41
Рынок платных услуг населению	42
Оптовая торговля	45
ИНСТИТУЦИОНАЛЬНАЯ СТРУКТУРА ПРОИЗВОДСТВА	48
Количество организаций и развитие форм собственности	48
ЦЕНЫ	54
Изменение цен по секторам экономики	54
Потребительские цены	54
Цены на рынке жилья	65
Цены производителей	66
ФИНАНСЫ	78
Показатели финансово-кредитной системы	78
Финансы организаций	80
Финансовые результаты деятельности организаций	80
Состояние платежей и расчетов в организациях	82
СОЦИАЛЬНАЯ СФЕРА	87
Уровень жизни населения	87
Заработная плата	87
Просроченная задолженность организаций по заработной плате	93
Занятость и безработица	96
Заболеваемость	102
ДЕМОГРАФИЯ	105
МЕТОДОЛОГИЧЕСКИЕ ПОЯСНЕНИЯ	108

ОСНОВНЫЕ ЭКОНОМИЧЕСКИЕ И СОЦИАЛЬНЫЕ ПОКАЗАТЕЛИ

ОСНОВНЫЕ ЭКОНОМИЧЕСКИЕ И СОЦИАЛЬНЫЕ ПОКАЗАТЕЛИ

Сводные итоги

за январь-декабрь 2021 года

	Фактически		Январь-декабрь 2021 в % к январю-декабрю 2020 (в действующих ценах)	Индекс промышленного производства ¹⁾			Справочно январь - декабрь 2020 в % к январю-декабрю 2019
				декабрь 2021 в % к		январь-декабрь 2021 в % к январю-декабрю 2020	
	декабрь	январь - декабрь		нояб-рю 2021	декаб-рю 2020		
Объем отгруженных товаров собственного производства, выполненных работ и услуг собственными силами по видам деятельности (В, С, D, E), млн. рублей:	50880.9	496332.2	140.2	117.1	108.0	106.2	89.7
Добыча полезных ископаемых	18725.8	199349.0	175.6	104.2	115.3	101.5	79.2
в том числе:							
добыча нефти и природного газа	17091.2	183089.7	193.3	103.3	115.9	104.4	78.6
добыча прочих полезных ископаемых	49.5	701.2	119.3	158.1	74.1	97.5	124.4
предоставление услуг в области добычи полезных ископаемых	1585.1	15558.1	85.5	117.9	109.9	70.4	84.9
Обрабатывающие производства	26421.5	249432.9	127.2	132.1	103.6	111.5	106.4
из них:							
производство пищевых продуктов	4035.6	42580.4	134.0	109.2	106.2	104.4	106.8
производство напитков	626.4	7402.6	99.6	104.9	104.4	99.9	100.9
производство текстильных изделий	1.6	33.1	20.3	150.7	182.8	34.4	в 4.1 р.
производство одежды	11.4	145.6	110.3	102.5	111.5	117.6	160.2
производство кожи и изделий из кожи	52.4	538.5	112.4	119.5	90.7	94.5	105.0

ТОМСКАЯ ОБЛАСТЬ

	Фактически		Январь-декабрь 2021 в % к январю-декабрю 2020 (в действующих ценах)	Индекс промышленного производства ¹⁾			Справочно январь - декабрь 2020 в % к январю-декабрю 2019
				декабрь 2021 в % к		январь-декабрь 2021 в % к январю-декабрю 2020	
	декабрь	январь - декабрь		нояб-рю 2021	декаб-рю 2020		
обработка древесины и производство изделий из дерева и пробки, кроме мебели, производство изделий из соломки и материалов для плетения	2325.8	26332.1	150.3	83.3	99.9	120.2	86.7
производство бумаги и бумажных изделий	7.4	103.6	80.5	121.5	56.2	94.3	149.4
деятельность полиграфическая и копирование носителей информации	641.1	7344.9	135.2	96.5	114.6	134.1	93.3
производство кокса и нефтепродуктов	3251.9	39822.8	134.4	107.1	127.9	132.6	98.4
производство химических веществ и химических продуктов	2692.6	31072.5	130.0	100.2	93.9	105.6	101.5
производство лекарственных средств и материалов, применяемых в медицинских целях	304.8	3202.7	83.1	92.1	99.2	80.5	104.6
производство резиновых и пластмассовых изделий	894.1	9410.1	148.1	102.1	119.7	139.8	120.6
производство прочей неметаллической минеральной продукции	540.7	6176.1	132.2	109.2	107.8	106.3	88.2
производство металлургическое	... ²⁾	... ²⁾	90.7	в 2.9 р.	110.3	88.5	116.7
производство готовых металлических изделий, кроме машин и оборудования	302.2	3006.9	132.6	79.7	в 2.2 р.	131.1	86.1
производство компьютеров, электронных и оптических изделий	3508.8	10912.0	97.9	в 2.9 р.	90.8	105.8	124.3

ОСНОВНЫЕ ЭКОНОМИЧЕСКИЕ И СОЦИАЛЬНЫЕ ПОКАЗАТЕЛИ

	Фактически		Январь-декабрь 2021 в % к январю-декабрю 2020 (в действующих ценах)	Индекс промышленного производства ¹⁾			Справочно январь - декабрь 2020 в % к январю-декабрю 2019
				декабрь 2021 в % к		январь-декабрь 2021 в % к январю-декабрю 2020	
	декабрь	январь - декабрь		нояб-рю 2021	декаб-рю 2020		
производство электрического оборудования	3507.7	31293.8	133.9	163.6	122.1	101.9	86.0
производство машин и оборудования, не включенных в другие группировки	693.1	5930.0	130.2	160.3	126.6	118.3	68.7
производство прочих транспортных средств и оборудования	57.7	621.7	в 2.8 р.	27.0	-	174.9	86.6
производство мебели	100.1	1087.5	125.8	107.9	80.9	107.7	174.6
производство прочих готовых изделий	96.4	744.4	108.7	108.2	114.6	129.5	102.4
ремонт и монтаж машин и оборудования	1162.5	8409.6	122.3	144.4	160.0	122.0	93.3
Обеспечение электрической энергией, газом и паром; кондиционирование воздуха	4719.3	38271.6	107.2	114.4	95.3	112.4	94.7
Водоснабжение; водоотведение, организация сбора и утилизации отходов, деятельность по ликвидации загрязнений	1014.3	9278.7	106.5	114.4	116.4	98.7	101.7

¹⁾ Индекс промышленного производства исчисляется по видам деятельности: «Добыча полезных ископаемых», «Обрабатывающие производства», «Обеспечение электрической энергией, газом и паром; кондиционирование воздуха», «Водоснабжение; водоотведение, организация сбора и утилизации отходов, деятельность по ликвидации загрязнений» на основе данных о динамике производства важнейших товаров-представителей (в натуральном или стоимостном выражении). В качестве весов используется структура валовой добавленной стоимости по видам экономической деятельности 2018 года.

Данные за 2020-2021 годы уточнены в соответствии с Регламентом разработки и публикации данных по производству и отгрузке продукции и динамике промышленного производства, утвержденным приказом Росстата от 18.08.2020 г. № 470.

²⁾ Данные не публикуются в целях обеспечения конфиденциальности первичных статистических данных, полученных от организаций, в соответствии с Федеральным законом от 29.11.07 №282-ФЗ (ст.4,п.5; ст.9,п.1).

ТОМСКАЯ ОБЛАСТЬ

	Де- кабрь 2021	В % к		Январь - декабрь 2021	В % к январю- декаб- рю 2020	Справочно январь - декабрь 2020 в % к январю – декабрю 2019
		нояб- рю 2021	декабрю 2020			
Продукция сельского хозяйства – всего, млн. рублей	х	х	х	40034.8	99.4	105.8
Производство основных продуктов сельского хозяйства (в хозяйствах всех категорий; по расчетным данным):						
скот и птица на убой (в живом весе), тыс. тонн	15.0	105.6	96.2	163.0	103.4	102.3
молоко, тыс. тонн	11.5	99.1	95.8	145.1	98.3	103.7
яйца, млн. штук	10.3	109.6	62.0	121.7	98.7	95.1
Объем работ, выполненных собственными силами по виду деятельности «Строительство», млн. рублей	14219.9	в 2.3 р.	170.4	62202.9	89.2	102.6
Ввод в действие жилых домов, м ² общей площади	110563	в 2.3 р.	141.3	476571	105.6	102.9
в том числе:						
индивидуальное жилищное строительство	36517	125.0	104.6	299582	116.1	141.4
Оборот розничной торговли, млн. рублей	22182.9	124.3	120.9	196317.2	105.6	98.5
в том числе:						
пищевые продукты, включая напитки, и табачные изделия	10749.4	123.2	120.2	94469.7	104.6	98.1
непродовольственные товары	11433.5	125.3	121.5	101847.5	106.6	98.9
Оборот общественного питания, млн. рублей	1283.4	в 2.1 р.	в 2.4 р.	7292.3	109.7	63.4
Объем платных услуг населению, млн. рублей	5234.5	110.0	98.5	54308.0	100.7	89.3
Оборот оптовой торговли, млн. рублей	42196.7	115.7	44.6	310218.7	80.5	120.1
Просроченная задолженность по выплате средств на оплату труда по учитываемому кругу предприятий на конец месяца, тыс. рублей	1479	36.7	х	х	х	х
в том числе:						

ОСНОВНЫЕ ЭКОНОМИЧЕСКИЕ И СОЦИАЛЬНЫЕ ПОКАЗАТЕЛИ

	Де-кабрь 2021	В % к		Январь - декабрь 2021	В % к январю-декабрю 2020	Справочно январь - декабрь 2020 в % к январю – декабрю 2019
		нояб-рю 2021	декабрю 2020			
просроченная задолженность из-за несвоевременного получения денежных средств из бюджетов всех уровней	-	-	x	x	x	x
Численность работников, перед которыми имеется задолженность по заработной плате на конец месяца, человек	47	55.3	x	x	x	x
Стоимость условного (минимального) набора продуктов питания, рублей	5056.15	102.8	117.6	x	x	x
Стоимость фиксированного набора потребительских товаров и услуг для проведения межрегиональных сопоставлений, рублей	17720.97	100.8	108.1	x	x	x
Индекс потребительских цен	x	100.3	107.5	x	105.7	103.7
в том числе:						
продовольственные товары (включая алкогольные напитки)	x	101.5	110.3	x	106.8	104.1
непродовольственные товары	x	100.5	107.3	x	106.0	102.7
услуги	x	98.4	103.9	x	103.8	104.5
Индекс цен производителей промышленных товаров ¹⁾	x	93.7	135.1	x	141.4	88.2
Сводный индекс цен на продукцию (затраты, услуги) инвестиционного назначения	x	100.0	121.4	x	118.4	103.5
Индекс тарифов на грузовые перевозки	x	100.0	63.5	x	64.2	97.5
Индекс цен производителей сельскохозяйственной продукции	x	104.9	125.7	x	116.1	105.7
Индекс тарифов на услуги связи для юридических лиц	x	x	102.9 ²⁾	x	102.6	101.1 ³⁾
Цены на рынке жилья, рублей за 1 квадратный метр общей площади (за IV квартал 2021 года)						
на первичном	x	x	x	75508	122.6 ²⁾	109.3 ³⁾
на вторичном	x	x	x	69717	123.6 ²⁾	111.6 ³⁾

ТОМСКАЯ ОБЛАСТЬ

	Декабрь 2021	В % к		Январь - декабрь 2021	В % к январю-декабрю 2020	Справочно январь - декабрь 2020 в % к январю – декабрю 2019
		ноябрю 2021	декабрю 2020			
Численность не занятых трудовой деятельностью граждан, состоящих на учете в органах службы занятости (на конец месяца) ⁴⁾ , человек	9439	92.5	29.6	9736 ⁵⁾	28.9 ²⁾	в 5.0 р. ³⁾
Численность официально зарегистрированных безработных (на конец месяца) ⁴⁾ , человек	7330	99.8	23.0	7302 ⁵⁾	22.9 ²⁾	в 5.6 р. ³⁾
Уровень зарегистрированной безработицы (на конец месяца) ⁴⁾ , процентов	1.37	x	x	x	x	x

¹⁾ На товары, предназначенные для реализации на внутреннем рынке, по видам деятельности «Добыча полезных ископаемых», «Обработка производств», «Обеспечение электрической энергией, газом и паром; кондиционирование воздуха», «Водоснабжение; водоотведение, организация сбора и утилизации отходов, деятельность по ликвидации загрязнений».

²⁾ IV квартал 2021 г. в % к IV кварталу 2020 г.

³⁾ IV квартал 2020 г. в % к IV кварталу 2019 г.

⁴⁾ По данным Департамента труда и занятости населения Томской области.

⁵⁾ В среднем за IV квартал 2021 г.

за январь-ноябрь 2021 года

	Ноябрь 2021	В % к ноябрю 2020	Январь - ноябрь 2021	В % к январю-ноябрю 2020	Справочно январь - ноябрь 2020 в % к январю – ноябрю 2019
Исполнение консолидированного бюджета на 1.12.2021 г., млн. рублей:					
Доходы	x	x	86919.5	112.0	111.1
Расходы	x	x	87628.3	104.8	120.1
Профицит (+), дефицит (-)	x	x	-708.8	x	x
Финансовое состояние крупных и средних организаций, млн. рублей:					
Сальдированный финансовый результат	x	x	52764.7	в 6.7 р.	14.0
Число убыточных организаций в % к общему числу организаций	x	x	32.5	x	x
Кредиторская задолженность на 1.12.2021 г.	x	x	247678.7	117.9	93.4
из нее просроченная	x	x	10904.9	67.2	126.2
Дебиторская задолженность на 1.12.2021 г.	x	x	315148.2	117.7	114.1
из нее просроченная	x	x	6709.8	83.3	113.7

ОСНОВНЫЕ ЭКОНОМИЧЕСКИЕ И СОЦИАЛЬНЫЕ ПОКАЗАТЕЛИ

	Ноябрь 2021	В % к ноябрю 2020	Январь - ноябрь 2021	В % к январю- ноябрю 2020	Справочно январь - ноябрь 2020 в % к январю - ноябрю 2019
Среднемесячная начисленная заработная плата работников организаций					
номинальная, рублей	49349.4	108.9	49070.3	105.1	105.7
реальная	x	100.9	x	99.6	102.0
Среднесписочная численность работников организаций (без внешних совместителей), тыс. человек	297.2	99.7	298.1	98.7	98.1
Демографическая ситуация, человек:					
число родившихся ¹⁾	752	95.3	8595	94.8	94.9
число умерших ¹⁾	1896	109.0	14901	117.6	114.4
естественный прирост (убыль (-)) населения ¹⁾	-1144	x	-6306	x	x
число прибывших	2375	89.8	32668	115.8	73.4
число выбывших	1901	73.7	28047	85.6	92.9
миграционный прирост (убыль(-)) населения	474	x	4621	x	x

¹⁾ Сведения выгружены из Единого государственного реестра записей актов гражданского состояния (ЕГР ЗАГС). Данные за январь-ноябрь 2021 года могут быть скорректированы.

ТОМСКАЯ ОБЛАСТЬ

ПРОИЗВОДСТВО ТОВАРОВ И УСЛУГ

Оборот организаций

Оборот организаций отражает их коммерческую деятельность. В оборот организаций включается стоимость отгруженных товаров собственного производства, выполненных собственными силами работ и услуг, а также выручка от продажи приобретенных на стороне товаров (без налога на добавленную стоимость, акцизов и других аналогичных обязательных платежей).

Оборот организаций по видам экономической деятельности

в действующих ценах

	Декабрь 2021, млн. рублей	В % к		Январь- декабрь 2021 в % к январю- декабрю 2020
		декабрю 2020	ноябрю 2021	
Всего	138678.0	103.1	118.3	115.5
в том числе:				
сельское, лесное хозяйство, охота, рыболовство и рыбоводство	3298.0	122.1	118.2	124.3
из них:				
растениеводство и животноводство, охота и предоставление соответствующих услуг в этих областях	2691.3	123.2	114.6	126.2
лесоводство и лесозаготовки	604.5	117.2	137.5	114.2
добыча полезных ископаемых	21540.0	163.4	99.2	166.7
в том числе:				
добыча нефти и природного газа	19964.9	165.0	98.1	178.2
добыча прочих полезных ископаемых	95.4	в 3.3 р.	99.5	191.7
предоставление услуг в области добычи полезных ископаемых	1479.7	140.5	116.7	84.8
обрабатывающие производства	21821.3	134.8	116.2	126.4
в том числе:				
производство пищевых продуктов	2765.9	126.4	106.1	131.8
производство напитков	637.3	106.9	117.3	98.8
производство текстильных изделий	1.6	34.4	43.9	79.3
производство одежды	9.4	77.5	100.0	87.9
производство кожи, изделий из кожи	56.0	103.1	104.6	112.1
обработка древесины и производство изделий из дерева и пробки, кроме ме- бели, производство изделий из соломки и материалов плетения	2650.0	143.1	105.1	146.4
производство бумаги и бумажных изде- лий	6.4	125.0	100.0	100.4
деятельность полиграфическая и копи- рование носителей информации	652.4	114.2	97.8	134.6
производство кокса и нефтепродуктов	714.3	141.6	61.9	176.1
производство химических веществ и химических продуктов	2788.9	128.9	105.0	127.2

ПРОИЗВОДСТВО ТОВАРОВ И УСЛУГ

	Декабрь 2021, млн. рублей	В % к		Январь- декабрь 2021 в % к январю- декабрю 2020
		декабрю 2020	ноябрю 2021	
производство лекарственных средств и материалов, применяемых в медицинских целях	305.2	62.9	83.7	83.0
производство резиновых и пластмассовых изделий	886.5	127.8	103.7	146.4
производство прочей неметаллической минеральной продукции	562.7	163.1	104.2	142.4
производство металлургическое	... ¹⁾	123.0	в 2.3.р.	93.3
производство готовых металлических изделий, кроме машин и оборудования	266.6	141.4	106.9	130.8
производство компьютеров, электронных и оптических изделий	1786.0	110.1	в 2.2 р.	101.8
производство электрического оборудования	3822.4	169.1	117.3	137.8
производство машин и оборудования, не включенных в другие группировки	705.1	166.3	123.4	105.9
производство прочих транспортных средств и оборудования	... ¹⁾	в 21.4 р.	72.1	в 2.3 р.
производство мебели	102.1	102.3	100.0	99.9
производство прочих готовых изделий	94.9	149.5	138.9	122.5
ремонт и монтаж машин и оборудования	820.1	в 2.4 р.	122.6	99.8
обеспечение электрической энергией, газом и паром; кондиционирование воздуха	6976.9	109.1	116.0	113.0
в том числе:				
производство, передача и распределение электроэнергии	4631.7	114.2	112.8	116.8
производство и распределение газообразного топлива	105.0	134.8	94.3	127.1
производство, передача и распределение пара и горячей воды; кондиционирование воздуха	2240.2	99.0	124.4	104.0
водоснабжение; водоотведение, организация сбора и утилизации отходов, деятельность по ликвидации загрязнений	914.3	118.7	100.6	120.7
в том числе:				
забор, очистка и распределение воды	262.3	109.3	99.1	106.4
сбор и обработка сточных вод	47.4	108.1	107.1	100.3
сбор, обработка и утилизация отходов; обработка вторичного сырья	597.5	124.4	100.8	131.9
предоставление услуг в области ликвидации последствий загрязнений и прочих услуг, связанных с удалением отходов	7.1	115.5	100.0	127.3
строительство	9892.2	в 2.5 р.	187.7	128.1

ТОМСКАЯ ОБЛАСТЬ

	Декабрь 2021, млн. рублей	В % к		Январь- декабрь 2021 в % к январю- декабрю 2020
		декабрю 2020	ноябрю 2021	
торговля оптовая и розничная; ремонт автотранспортных средств и мотоциклов	42147.1	67.6	118.1	98.0
в том числе:				
торговля оптовая и розничная автотранспортными средствами и мотоциклами и их ремонт	1992.0	133.4	104.3	130.7
торговля оптовая, кроме оптовой торговли автотранспортными средствами и мотоциклами	25546.8	51.9	114.6	87.5
торговля розничная, кроме торговли автотранспортными средствами и мотоциклами	14608.3	125.6	127.1	114.9
транспортировка и хранение	14810.0	122.5	106.6	101.2
из них:				
деятельность сухопутного и трубопроводного транспорта	13175.9	118.8	106.2	100.6
деятельность водного транспорта	14.9	33.5	72.6	106.1
деятельность воздушного и космического транспорта	70.1	195.9	100.5	152.3
деятельность почтовой связи и курьерская деятельность	149.5	89.8	109.4	101.1
деятельность гостиниц и предприятий общественного питания	549.4	127.0	105.4	120.4
деятельность в области информации и связи	2352.4	124.2	115.9	111.1
деятельность по операциям с недвижимым имуществом	2181.5	98.1	105.0	97.7
деятельность профессиональная, научная и техническая	6580.1	87.3	в 2.3 р.	96.6
из нее:				
научные исследования и разработки	5322.0	84.4	в 2.6 р.	96.5
деятельность административная и сопутствующие дополнительные услуги	528.3	93.4	102.9	77.6
государственное управление и обеспечение военной безопасности; социальное обеспечение	87.3	106.9	120.4	103.7
образование	1040.0	109.0	189.2	102.8
деятельность в области здравоохранения и социальных услуг	3405.8	121.2	102.5	127.3
из нее:				
деятельность в области здравоохранения	3375.5	121.3	102.5	127.6
деятельность в области культуры, спорта, организации досуга и развлечений	445.5	в 2.1 р.	в 4.4 р.	125.1
из нее:				

ПРОИЗВОДСТВО ТОВАРОВ И УСЛУГ

	Декабрь 2021, млн. рублей	В % к		Январь- декабрь 2021 в % к январю- декабрю 2020
		декабрю 2020	ноябрю 2021	
деятельность в области спорта, отдыха и развлечений	402.9	в 2.2 р	в 6.5 р	112.5
предоставление прочих видов услуг	107.9	132.9	116.2	94.3

¹⁾ Данные не публикуются в целях обеспечения конфиденциальности первичных статистических данных, полученных от организаций, в соответствии с Федеральным законом от 29.11.2007 №282-ФЗ «Об официальном статистическом учете и системе государственной статистики в Российской Федерации» (ст.4,п.5; ст.9,п.1).

Промышленное производство

Индекс промышленного производства¹⁾ в декабре 2021 года по сравнению с соответствующим периодом 2020 года составил 108.0%, в январе-декабре 2021 года – 106.2%.

Динамика промышленного производства²⁾

	В % к	
	соответствующему периоду предыдущего года	предыдущему периоду
2020		
Январь	100.0	81.0
Февраль	105.2	99.2
Март	98.8	104.3
I квартал	101.3	х
Апрель	100.7	93.3
Май	86.0	87.7
Июнь	91.8	104.0
I полугодие	97.0	х
Июль	79.7	93.5
Август	80.4	96.7
Сентябрь	83.8	102.6
9 месяцев	91.7	х
Октябрь	81.5	106.4
Ноябрь	81.5	100.7
Декабрь	89.2	124.8
Год	89.7	х

¹⁾ Индекс промышленного производства исчисляется по видам деятельности: «Добыча полезных ископаемых», «Обрабатывающие производства», «Обеспечение электрической энергией, газом и паром; кондиционирование воздуха», «Водоснабжение; водоотведение, организация сбора и утилизации отходов, деятельность по ликвидации загрязнений» в соответствии с Официальной статистической методологией исчисления индекса промышленного производства (приказ Росстата от 16.01.2020 г. № 7) на основе данных о динамике производства важнейших товаров-представителей в физическом измерении, оцененных в ценах базисного 2018 года. В качестве весов используется структура валовой добавленной стоимости по видам экономической деятельности 2018 базисного года.

ТОМСКАЯ ОБЛАСТЬ

	В % к	
	соответствующему периоду предыдущего года	предыдущему периоду
2021		
Январь	94.7	80.8
Февраль	86.5	90.6
Март	95.5	115.2
I квартал	92.3	х
Апрель	99.3	97.0
Май	111.4	98.3
Июнь	104.0	97.2
I полугодие	98.1	х
Июль	108.0	97.1
Август	122.2	109.4
Сентябрь	120.0	100.6
9 месяцев	103.6	х
Октябрь	117.9	104.5
Ноябрь	115.5	98.7
Декабрь	108.0	117.1
Год	106.2	х

²⁾ Данные за 2020-2021 годы уточнены в соответствии с регламентом разработки и публикации данных по производству и отгрузке продукции и динамике промышленного производства (приказ Росстата от 18.08.2020 г. № 470).

Добыча полезных ископаемых

Индекс производства по виду деятельности «Добыча полезных ископаемых» в декабре 2021 года по сравнению с соответствующим периодом 2020 года составил 115.3%, в январе-декабре 2021 года – 101.5%.

Динамика производства по виду деятельности «Добыча полезных ископаемых»¹⁾

	В % к	
	соответствующему периоду предыдущего года	предыдущему периоду
2020		
Январь	95.9	98.6
Февраль	101.0	96.2
Март	95.9	105.4
I квартал	97.5	х
Апрель	101.2	96.4
Май	79.4	82.9
Июнь	78.2	95.5
I полугодие	91.9	х
Июль	65.6	86.4
Август	64.3	96.9
Сентябрь	64.4	97.8
9 месяцев	82.8	х
Октябрь	62.8	101.9
Ноябрь	67.9	103.1
Декабрь	74.3	112.2
Год	79.2	х

ПРОИЗВОДСТВО ТОВАРОВ И УСЛУГ

	В % к	
	соответствующему периоду предыдущего года	предыдущему периоду
2021		
Январь	83.8	112.8
Февраль	72.7	83.4
Март	80.8	117.3
I квартал	79.2	x
Апрель	82.8	98.8
Май	101.1	101.1
Июнь	98.1	92.7
I полугодие	85.7	x
Июль	116.3	102.4
Август	123.6	103.0
Сентябрь	129.9	102.8
9 месяцев	95.4	x
Октябрь	133.2	104.5
Ноябрь	124.2	96.1
Декабрь	115.3	104.2
Год	101.5	x

¹⁾ Данные за 2020-2021 годы уточнены в соответствии с регламентом разработки и публикации данных по производству и отгрузке продукции и динамике промышленного производства (приказ Росстата от 18.08.2020 г. № 470).

Объем отгруженных товаров собственного производства, выполненных работ и услуг собственными силами по виду деятельности «Добыча полезных ископаемых»

	Декабрь 2021		Январь-декабрь 2021	
	млн. рублей	в % к декабрю 2020	млн. рублей	в % к январю- декабрю 2020
Добыча полезных ископаемых	18725.8	183.5	199349.0	175.6
в том числе:				
добыча нефти и природного газа	17091.2	189.5	183089.7	193.3
добыча прочих полезных ископаемых	49.5	183.0	701.2	119.3
предоставление услуг в области добычи полезных ископаемых	1585.1	137.0	15558.1	85.5

Добыча отдельных видов полезных ископаемых¹⁾

	Декабрь 2021	В % к		Январь - декабрь 2021 в % к январю- декабрю 2020
		ноябрю 2021	декабрю 2020	
Добыча нефти и природного газа				
нефть обезвоженная, обессоленная и стабилизированная, включая газовый конденсат, тыс. т	628.9	102.6	116.4	104.4
конденсат газовый нестабильный, тыс. т	37.4	104.8	101.6	97.2

ТОМСКАЯ ОБЛАСТЬ

	Декабрь 2021	В % к		Январь - декабрь 2021 в % к январю- декабрю 2020
		ноябрю 2021	декабрю 2020	
газ горючий природный (газ естественный), млн. м ³	201.3	109.0	115.3	101.4
газ нефтяной попутный (газ горючий природный нефтяных месторождений), млн. м ³	329.7	105.5	110.3	104.8
Добыча прочих полезных ископаемых				
пески природные, тыс. м ³	48.9	114.1	63.7	89.0
гранулы, крошка и порошок; галька, гравий, тыс. м ³	56.5	в 2.2 р	138.8	103.3

¹⁾ Данные приведены с учетом корректировки согласно регламенту разработки и публикации данных по производству и отгрузке продукции и динамике промышленного производства (приказ Росстата от 18.08.2020 г. № 470).

Обрабатывающие производства

Индекс производства по виду деятельности "Обрабатывающие производства" в декабре 2021 года по сравнению с соответствующим периодом 2020 года составил 103.6%, в январе-декабре 2021 года – 111.5%.

Динамика по обрабатывающим производствам¹⁾

	В % к	
	соответствующему периоду предыдущего года	предыдущему периоду
2020		
Январь	108.7	58.3
Февраль	116.4	107.2
Март	103.1	104.1
I квартал	109.3	х
Апрель	100.9	90.4
Май	99.5	101.6
Июнь	115.2	118.7
I полугодие	107.0	х
Июль	101.8	102.9
Август	108.3	95.6
Сентябрь	116.6	106.0
9 месяцев	107.6	х
Октябрь	106.8	104.3
Ноябрь	99.2	96.7
Декабрь	103.6	137.6
Год	106.4	х
2021		
Январь	111.6	55.3
Февраль	105.7	101.7
Март	119.5	117.8
I квартал	112.3	х
Апрель	127.4	96.3

ПРОИЗВОДСТВО ТОВАРОВ И УСЛУГ

	В % к	
	соответствующему периоду предыдущего года	предыдущему периоду
Май	125.8	100.2
Июнь	110.8	104.7
I полугодие	116.6	х
Июль	98.8	91.8
Август	121.8	117.9
Сентябрь	108.7	94.5
9 месяцев	114.0	х
Октябрь	105.3	101.0
Ноябрь	108.3	99.5
Декабрь	103.6	132.1
Год	111.5	х

¹⁾ Данные за 2020-2021 годы уточнены в соответствии с регламентом разработки и публикации данных по производству и отгрузке продукции и динамике промышленного производства (приказ Росстата от 18.08.2020 г. № 470).

*Объем отгруженных товаров собственного производства,
выполненных работ и услуг собственными силами
по основным видам обрабатывающих производств*

в действующих ценах

	Декабрь 2021		Январь-декабрь 2021	
	млн. рублей	в % к декабрю 2020	млн. рублей	в % к январю- декабрю 2020
Обрабатывающие производства	26421.5	120.4	249432.9	127.2
в том числе:				
производство пищевых продуктов	4035.6	136.2	42580.4	134.0
производство напитков	626.4	108.1	7402.6	99.6
производство текстильных изделий	1.6	23.8	33.1	20.3
производство одежды	11.4	76.2	145.6	110.3
производство кожи, изделий из кожи	52.4	101.9	538.5	112.4
обработка древесины и производство изделий из дерева и пробки, кроме мебели, производство изделий из соломки и материалов плетения	2325.8	141.7	26332.1	150.3
производство бумаги и бумажных изделий	7.4	31.1	103.6	80.5
деятельность полиграфическая и копирование носителей информации	641.1	114.6	7344.9	135.2
производство кокса и нефтепродуктов	3251.9	101.1	39822.8	134.4
производство химических веществ и химических продуктов	2692.6	129.2	31072.5	130.0
производство лекарственных средств и материалов, применяемых в медицинских целях	304.8	63.1	3202.7	83.1
производство резиновых и пластмассовых изделий	894.1	126.5	9410.1	148.1
производство прочей неметаллической минеральной продукции	540.7	145.7	6176.1	132.2
производство металлургическое	... ¹⁾	105.3	... ¹⁾	90.7

ТОМСКАЯ ОБЛАСТЬ

	Декабрь 2021		Январь-декабрь 2021	
	млн. рублей	в % к декабрю 2020	млн. рублей	в % к январю-декабрю 2020
производство готовых металлических изделий, кроме машин и оборудования	302.2	175.9	3006.9	132.6
производство компьютеров, электронных и оптических изделий	3508.8	87.4	10912.0	97.9
производство электрического оборудования	3507.7	157.9	31293.8	133.9
производство машин и оборудования, не включенных в другие группировки	693.1	174.8	5930.0	130.2
производство прочих транспортных средств и оборудования	57.7	-	621.7	в 2.8 р.
производство мебели	100.1	118.4	1087.5	125.8
производство прочих готовых изделий	96.4	100.3	744.4	108.7
ремонт и монтаж машин и оборудования	1162.5	158.5	8409.6	122.3

¹⁾ Данные не публикуются в целях обеспечения конфиденциальности первичных статистических данных, полученных от организаций, в соответствии с Федеральным законом от 29.11.2007 №282-ФЗ «Об официальном статистическом учете и системе государственной статистики в Российской Федерации» (ст.4,п.5; ст.9,п.1).

Производство отдельных видов продукции обрабатывающих производств

	Декабрь 2021	В % к		Январь - декабрь 2021 в % к январю-декабрю 2020
		ноябрю 2021	декабрю 2020	
Производство пищевых продуктов				
говядина, кроме субпродуктов, т	55.0	123.7	58.6	96.1
свинина, кроме субпродуктов, т	4419.7	111.1	107.9	118.4
мясо и субпродукты пищевые домашней птицы, т	5821.0	102.7	108.6	99.9
изделия колбасные, включая изделия колбасные для детского питания, т	1373.3	92.7	110.6	122.9
полуфабрикаты мясные, мясосодержащие, охлажденные, замороженные, т	3047.6	129.1	90.2	86.9
рыба переработанная и консервированная, т	528.1	133.1	88.6	82.3
пресервы рыбные, т	4.4	125.1	5.7	9.3
плодоовощные консервы, тыс. усл. банок	3743.9	83.0	84.9	97.6
джемы, фруктовые желе, пюре и пасты фруктовые или ореховые, тыс. усл. банок	1521.3	68.2	73.1	99.0
масла растительные и их фракции нерафинированные, т	2283.6	114.4	150.4	113.4
молоко жидкое обработанное, включая молоко для детского питания, т	3313.7	88.1	124.7	114.3
масло сливочное, т	74.4	в 2.2 р.	196.4	102.2
сыры, т	30.5	117.8	127.2	124.0
творог, т	355.8	124.6	141.2	110.6
продукты кисломолочные (кроме творога и продуктов из творога), т	1112.4	92.8	114.8	103.1

ПРОИЗВОДСТВО ТОВАРОВ И УСЛУГ

	Декабрь 2021	В % к		Январь - декабрь 2021 в % к январю- декабрю 2020
		ноябрю 2021	декабрю 2020	
мука из зерновых культур, овощных и других растительных культур; смеси из них, т	8900.3	105.0	118.5	96.5
изделия хлебобулочные недлительного хранения, т	1689.9	107.3	111.2	104.1
кондитерские изделия, т	1341.7	99.1	119.2	111.4
изделия макаронные и аналогичные мучные изделия, т	363.9	114.7	86.8	91.5
добавки пищевые комплексные, т	45.6	98.5	119.7	145.9
корма готовые для сельскохозяйственных животных (кроме муки и гранул из люцерны), т	32699.7	104.5	113.8	115.3
Производство напитков				
пиво, кроме отходов пивоварения, тыс. дкл	1297.1	106.3	101.5	101.3
воды минеральные природные питьевые и воды питьевые, расфасованные в емкости, не содержащие добавки сахара или других подслащивающих или вкусо-ароматических веществ, тыс. полулитров	12979.5	102.9	130.8	125.7
напитки безалкогольные прочие, тыс. дкл	185.2	136.6	83.4	91.4
Производство текстильных изделий				
белье постельное, тыс. шт.	3.2	139.9	в 2.6 р.	108.5
Производство одежды, тыс. шт.				
спецодежда	32.8	31.9	117.9	106.6
изделия трикотажные или вязаные	68.8	90.8	134.0	151.7
Производство обуви				
обувь, тыс. пар	222.4	120.6	88.4	93.7
Обработка древесины и производство изделий из дерева и пробки				
лесоматериалы, продольно распиленные или расколотые, разделенные на слои или лущеные, толщиной более 6 мм; шпалы железнодорожные или трамвайные непитанные, тыс. м ³	59.4	120.8	114.0	114.8
в том числе:				
пиломатериалы хвойных пород	50.7	125.1	107.7	107.9
пиломатериалы лиственных пород	8.7	100.6	173.1	197.7
шпон для фанеры, м ³	3407.0	78.3	155.5	106.8
Производство кокса и отдельных видов нефтепродуктов				
нефть, поступившая на переработку (первичная переработка нефти), тыс. т	80.9	102.1	88.4	91.4
в том числе:				
бензин прямогонный	... ¹⁾	... ¹⁾	... ¹⁾	... ¹⁾
бензин автомобильный	... ¹⁾	... ¹⁾	... ¹⁾	... ¹⁾
мазут топочный	20.8	108.9	82.2	85.7
топливо дизельное	... ¹⁾	... ¹⁾	... ¹⁾	... ¹⁾
Производство химических веществ и химических продуктов				
пластмассы в первичных формах, т	43519.6	105.4	97.3	105.8

ТОМСКАЯ ОБЛАСТЬ

	Декабрь 2021	В % к		Январь - декабрь 2021 в % к январю- декабрю 2020
		ноябрю 2021	декабрю 2020	
средства для ухода за кожей, макияжа или защитные средства для кожи (включая солнцезащитные для загара), не включенные в другие группировки, тыс. шт.	202.7	116.7	138.3	131.1
Производство резиновых и пластмассовых изделий				
плиты, листы, пленка и полосы (ленты) полимерные, неармированные или не комбинированные с другими материалами, т	92.0	113.1	143.8	127.7
бутыли, бутылки, флаконы и аналогичные изделия из пластмасс, тыс. шт.	5674.6	132.6	114.9	124.4
изделия упаковочные пластмассовые прочие, тыс. шт.	16185.4	97.4	в 11.8 р.	в 6.8 р.
блоки оконные пластмассовые, м ²	4781.3	121.9	в 5.6 р.	в 6.9 р.
Производство прочей неметаллической минеральной продукции				
блоки и прочие изделия сборные строительные для зданий и сооружений из цемента, бетона, или искусственного камня, тыс. м ³	21.2	115.9	104.1	104.1
плиты, панели и настилы перекрытий и покрытий железобетонные, тыс.м ³	6.2	93.5	53.8	100.9
бетон готовый для заливки (товарный бетон), тыс. м ³	3.6	73.9	162.9	70.8
Производство готовых металлических изделий, кроме машин и оборудования				
конструкции и детали конструкций из черных металлов, тыс.т	0.9	114.5	в 4.9 р.	187.0
двери, окна и их рамы и пороги для дверей из металлов, т	83.9	115.1	74.3	93.9
Производство компьютеров, электронных и оптических изделий				
компьютеры и периферийное оборудование, тыс. руб.	177372.0	в 9.3 р.	104.3	107.1
приборы для контроля прочих физических величин, тыс. руб.	141947.3	125.5	139.2	122.9
инструменты и приборы прочие для измерения, контроля и испытаний, тыс. руб.	134712.7	118.7	89.4	98.4
Производство электрического оборудования				
электродвигатели переменного тока многофазные мощностью от 750 Вт до 75 кВт, шт.	158	93.5	53.7	98.4
кабели силовые для стационарной прокладки на напряжение до 1 кВ, км	5929.9	133.6	173.7	93.5
кабели силовые для нестационарной прокладки на напряжение до 1 кВ, км	1556.0	104.2	109.5	100.9

ПРОИЗВОДСТВО ТОВАРОВ И УСЛУГ

	Декабрь 2021	В % к		Январь - декабрь 2021 в % к январю- декабрю 2020
		ноябрю 2021	декабрю 2020	
светильники и осветительные устройства, шт.	18350	192.3	82.1	107.2
машины электрические и аппаратура специализированные, тыс. руб.	513672.6	в 2.3 р.	127.9	91.4
Производство мебели, шт.				
столы письменные деревянные для офисов, административных помещений	209	164.6	56.9	45.4
мебель для сидения, преимущественно с деревянным каркасом	191	120.9	94.6	100.1
столы кухонные, для столовой и гостиной	3848	117.1	63.4	87.0
шкафы кухонные, для спальни, столовой и гостиной	31354	111.4	80.5	108.2
мебель деревянная для спальни	2986	113.5	64.7	93.8

¹⁾ Данные не публикуются в целях обеспечения конфиденциальности первичных статистических данных, полученных от организаций, в соответствии с Федеральным законом от 29.11.2007 №282-ФЗ «Об официальном статистическом учете и системе государственной статистики в Российской Федерации» (ст.4,п.5; ст.9,п.1).

Обеспечение электрической энергией, газом и паром; кондиционирование воздуха

Индекс производства по виду деятельности «Обеспечение электрической энергией, газом и паром; кондиционирование воздуха» в декабре 2021 года по сравнению с соответствующим периодом 2020 года составил 95.3%, в январе-декабре 2021 года – 112.4%.

Динамика производства по виду деятельности «Обеспечение электрической энергией, газом и паром; кондиционирование воздуха»¹⁾

	В % к	
	соответствующему периоду предыдущего года	предыдущему периоду
2020		
Январь	95.0	100.9
Февраль	91.1	88.5
Март	105.0	97.6
I квартал	96.5	х
Апрель	95.0	78.0
Май	68.4	49.4
Июнь	93.3	80.8
I полугодие	92.9	х
Июль	84.8	85.5
Август	83.0	103.6
Сентябрь	88.7	135.5
9 месяцев	91.7	х
Октябрь	104.9	196.6
Ноябрь	93.7	132.0
Декабрь	105.1	124.3
Год	94.7	х

ТОМСКАЯ ОБЛАСТЬ

	В % к	
	соответствующему периоду предыдущего года	предыдущему периоду
2021		
Январь	113.4	109.0
Февраль	109.3	85.4
Март	103.9	92.7
I квартал	109.1	х
Апрель	116.2	87.2
Май	137.8	58.6
Июнь	109.2	64.0
I полугодие	112.6	х
Июль	122.3	95.8
Август	121.0	102.5
Сентябрь	161.1	180.4
9 месяцев	116.8	х
Октябрь	119.0	145.5
Ноябрь	103.4	114.6
Декабрь	95.3	114.4
Год	112.4	х

¹⁾ Данные за 2020-2021 годы уточнены в соответствии с регламентом разработки и публикации данных по производству и отгрузке продукции и динамике промышленного производства (приказ Росстата от 18.08.2020 г. № 470).

Объем отгруженных товаров собственного производства, выполненных работ и услуг собственными силами по виду деятельности «Обеспечение электрической энергией, газом и паром; кондиционирование воздуха»

в действующих ценах

	Декабрь 2021		Январь-декабрь 2021	
	млн. рублей	в % к декабрю 2020	млн. рублей	в % к январю- декабрю 2020
Обеспечение электрической энергией, газом и паром; кондиционирование воздуха	4719.3	104.2	38271.6	107.2
в том числе:				
производство, передача и распределение электроэнергии	1946.3	109.3	18385.1	104.1
производство и распределение газообразного топлива	101.6	133.3	793.9	129.9
производство, передача и распределение пара и горячей воды; кондиционирование воздуха	2671.4	100.1	19092.6	109.5

ПРОИЗВОДСТВО ТОВАРОВ И УСЛУГ

Производство электро - и теплотенергии

	Декабрь 2021	В % к		Январь- декабрь 2021 в % к январю- декабрю 2020
		ноябрю 2021	декабрю 2020	
Электроэнергия, млн. кВт. Ч	462.1	114.8	103.4	116.1
Пар и горячая вода, тыс. Гкал	1422.5	115.4	85.9	107.6
из нее энергия тепловая отпущенная котельными	438.0	113.9	85.9	102.2

Водоснабжение; водоотведение, организация сбора и утилизации отходов, деятельность по ликвидации загрязнений

Индекс производства по виду деятельности "Водоснабжение; водоотведение, организация сбора и утилизации отходов, деятельность по ликвидации загрязнений" в декабре 2021 года по сравнению с соответствующим периодом 2020 года составил 116.4%, в январе-декабре 2021 года – 98.7%.

Динамика производства по виду деятельности «Водоснабжение; водоотведение, организация сбора и утилизации отходов, деятельность по ликвидации загрязнений»¹⁾

	В % к	
	соответствующему периоду предыдущего года	предыдущему периоду
2020		
Январь	144.0	93.0
Февраль	124.3	103.6
Март	95.0	95.1
I квартал	117.8	x
Апрель	99.2	103.0
Май	106.7	113.0
Июнь	111.3	102.9
I полугодие	111.0	x
Июль	78.8	79.8
Август	82.5	112.9
Сентябрь	94.3	103.4
9 месяцев	100.9	x
Октябрь	125.5	138.9
Ноябрь	89.4	65.5
Декабрь	95.6	122.0
Год	101.7	x
2021		
Январь	86.4	69.1
Февраль	89.9	107.7
Март	91.0	96.2
I квартал	89.2	x
Апрель	93.8	106.1

ТОМСКАЯ ОБЛАСТЬ

	В % к	
	соответствующему периоду предыдущего года	предыдущему периоду
Май	88.6	106.9
Июнь	104.0	120.7
I полугодие	92.7	х
Июль	116.4	88.2
Август	95.8	93.1
Сентябрь	103.2	108.9
9 месяцев	96.7	х
Октябрь	77.5	105.9
Ноябрь	129.8	108.6
Декабрь	116.4	114.4
Год	98.7	х

¹⁾ Данные за 2020-2021 годы уточнены в соответствии с регламентом разработки и публикации данных по производству и отгрузке продукции и динамике промышленного производства (приказ Росстата от 18.08.2020 г. № 470).

Объем отгруженных товаров собственного производства, выполненных работ и услуг собственными силами по виду деятельности «Водоснабжение; водоотведение, организация сбора и утилизации отходов, деятельность по ликвидации загрязнений»

в действующих ценах

	Декабрь 2021		Январь-декабрь 2021	
	млн. рублей	в % к декабрю 2020	млн. рублей	в % к январю - декабрю 2020
Водоснабжение; водоотведение, организация сбора и утилизации отходов, деятельность по ликвидации загрязнений	1014.3	120.0	9278.7	106.5
в том числе:				
забор, очистка и распределение воды	213.5	111.1	2347.9	103.9
сбор и обработка сточных вод	170.6	109.6	1948.9	104.7
сбор, обработка и утилизация отходов; обработка вторичного сырья	622.7	127.8	4901.1	109.0
предоставление услуг в области ликвидации последствий загрязнений и прочих услуг, связанных с удалением отходов	7.5	71.6	80.8	81.3

Сельское и лесное хозяйство

Сельское хозяйство

Производство продукции сельского хозяйства. Объем производства сельскохозяйственной продукции в хозяйствах всех категорий (сельскохозяйственные организации, крестьянские (фермерские) хозяйства и индивидуальные предприниматели, хозяйства населения) в январе-декабре 2021 года в действующих ценах, по предварительной оценке, составил 40034.8 млн. руб. и в сопоставимой оценке сократился в сравнении с тем же периодом 2020 года на 0.6%.

ПРОИЗВОДСТВО ТОВАРОВ И УСЛУГ

Динамика объема продукции сельского хозяйства

	<i>В % к соответствующему периоду предыдущего года</i>
2020	
Январь – март	102.4
Январь – июнь	98.1
Январь – сентябрь	103.5
Январь – декабрь	105.8
2021	
Январь – март	102.0
Январь – июнь	105.1
Январь – сентябрь	94.6
Январь – декабрь	99.4

Растениеводство. В 2021 году в хозяйствах всех категорий, по предварительным данным, валовой сбор зерна (в весе после доработки) составил 403.5 тыс. тонн, что на 2.7% меньше, чем в 2020 году, валовой сбор картофеля увеличился на 9.3%, овощей открытого и защищенного грунта - на 0.9%.

Валовой сбор и урожайность основных сельскохозяйственных культур в хозяйствах всех категорий

	2021	2021 в % к 2020	<u>Справочно</u> 2020
Зерно (в весе после доработки)			
валовой сбор, тыс. тонн	403.5	97.3	414.6
урожайность, центнеров с одного гектара убранной площади	24.4	96.8	25.2
Картофель			
валовой сбор, тыс. тонн	108.5	109.3	99.2
урожайность, центнеров с одного гектара убранной площади	152.0	110.9	137.0
Овощи открытого и защищенного грунта			
валовой сбор, тыс. тонн	52.0	100.9	51.5
урожайность открытого грунта, центнеров с одного гектара убранной площади	307.9	99.3	310.1

В составе зерновых и зернобобовых культур в хозяйствах всех категорий в 2021 году по сравнению с 2020 годом отмечался рост валового сбора тритикале озимой и яровой - в 4.1 раза, кукурузы на зерно - на 45.1%, ячменя ярового - на 16.4%.

Производство зерна по видам культур в хозяйствах всех категорий

	2021	2021 в % к 2020 ¹⁾	<u>Справочно</u> 2020
Зерно (в весе после доработки)	403.5	97.3	414.6
из него пшеница озимая и яровая	257.1	94.9	271.0
рожь озимая	... ³⁾	82.1	14.2
тритикале озимая и яровая	... ²⁾	в 4.1 р.	... ²⁾
ячмень яровой	40.5	116.4	34.8

ТОМСКАЯ ОБЛАСТЬ

	2021	2021 в % к 2020 ¹⁾	Справочно 2020
овес	64.2	98.2	65.4
гречиха	1.4	64.9	2.1
кукуруза на зерно	0.6	145.1	... ²⁾
зернобобовые культуры - всего	24.7	95.1	25.9
из него горох	... ³⁾	95.0	25.8

¹⁾ Расчёт произведён от центнеров.

²⁾ Данные не публикуются в целях обеспечения конфиденциальности первичных статистических данных, полученных от организаций, в соответствии с Федеральным законом от 29.11.07 № 282-ФЗ (ст.4, п.5; ст.9, п.1).

³⁾ Данные не публикуются в целях обеспечения конфиденциальности в соответствии со ст. 5 Закона РФ «О Государственной тайне» от 21.07.1993 № 5485-1.

Животноводство. На 1 января 2022 года поголовье крупного рогатого скота в хозяйствах всех категорий составило, по расчетным данным, 75.7 тысяч голов (на 4.3% меньше, чем по состоянию на 1 января 2021 года), в том числе поголовье коров – 31.5 тысяч голов (на 3.4% меньше). Поголовье свиней увеличилось на 5.2% и составило 271.2 тысячи голов, поголовье овец и коз уменьшилось на 12.4% до 21.2 тысячи голов.

Поголовье скота и птицы в хозяйствах всех категорий

	На 1.01.2022, тыс. голов	1.01.2022 в % к 01.01.2021
Крупный рогатый скот	75.7	95.7
в том числе коровы	31.5	96.6
Свиньи	271.2	105.2
Овцы и козы	21.2	87.6
Птица	4611.4	99.6

В структуре поголовья скота на хозяйства населения приходилось 37.8% поголовья крупного рогатого скота, 7.9% – поголовья свиней 79.7% – поголовья овец и коз (на начало января 2021 года – соответственно 37.5%, 9.3%, 77.3%).

В сельскохозяйственных организациях на 1 января 2022 года по сравнению с соответствующей датой 2021 года поголовье крупного рогатого скота сократилось на 7.8%, поголовье коров – на 9.0%, поголовье свиней увеличилось на 7.2%, поголовье птицы соответствует уровню прошлого года.

Производство основных видов продукции животноводства по категориям хозяйств (по расчетам)

	Январь-декабрь 2021, тыс. тонн	Январь-декабрь 2021 в % к январю-декабрю 2020	Удельный вес в общем объеме, %	
			январь-декабрь 2021	январь-декабрь 2020
Скот и птица на убой (в живом весе) – всего	163.0	103.4	100.0	100.0
Сельхозорганизации	142.0	104.6	87.1	86.1
Личные подсобные хозяйства населения	18.9	96.4	11.6	12.4
Фермерские хозяйства	2.1	91.3	1.3	1.5

ПРОИЗВОДСТВО ТОВАРОВ И УСЛУГ

	Январь-декабрь 2021, тыс. тонн	Январь-декабрь 2021 в % к январю-декабрю 2020	Удельный вес в общем объеме, %	
			январь-декабрь 2021	январь-декабрь 2020
Молоко – всего	145.1	98.3	100.0	100.0
Сельхозорганизации	90.2	98.7	62.2	61.9
Личные подсобные хозяйства населения	38.5	95.3	26.5	27.4
Фермерские хозяйства	16.4	104.5	11.3	10.6
Яйца – всего, млн. штук	121.7	98.7	100.0	100.0
Сельхозорганизации	... ¹⁾	96.7	... ¹⁾	... ¹⁾
Личные подсобные хозяйства населения	23.2	107.9	19.1	17.4
Фермерские хозяйства	... ²⁾	100.0	... ²⁾	... ²⁾

¹⁾ Данные не публикуются в целях обеспечения конфиденциальности первичных статистических данных, полученных от организаций, в соответствии с Федеральным законом от 29.11.07 № 282-ФЗ (ст.4, п.5; ст.9, п.1).

²⁾ Данные не публикуются в целях обеспечения конфиденциальности в соответствии со ст. 5 Закона РФ «О Государственной тайне» от 21.07.1993 № 5485-1.

Объем производства основных продуктов животноводства в хозяйствах всех категорий в январе - декабре

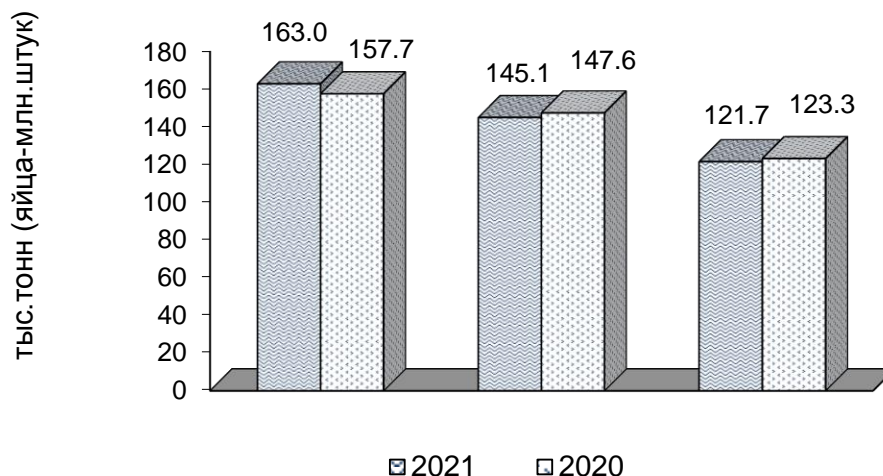

На долю хозяйств населения приходилось 11.6% производства мяса, 26.5% – молока, 19.1% – яиц.

В сельскохозяйственных организациях в январе-декабре 2021 года производство мяса скота и птицы на убой (в живом весе) к уровню аналогичного периода прошлого года увеличилось на 4.6%, (в январе-декабре 2020 к январю-декабрю 2019 года увеличилось на 3.3%). Производство молока сократилось на 1.3% (в январе-декабре 2021 года по сравнению с тем же периодом 2020 года увеличилось на 7.9%). Производство яиц сократилось на 3.3% (в январе-декабре 2020 года к январю-декабрю 2019 года сократилось на 4.5%).

Надой молока на 1 корову в сельскохозяйственных организациях, не относящихся к субъектам малого предпринимательства, в январе-декабре 2021 года составил 7702 кг, что выше прошлогоднего уровня на 2.0% (на 153 кг).

ТОМСКАЯ ОБЛАСТЬ

Производство основных видов скота и птицы на убой (в живом весе) сельскохозяйственными организациями

	Декабрь 2021			Январь-декабрь 2021 в % к январю-декабрю 2020	Справочно январь-декабрь 2020 в % к январю-декабрю 2019
	тыс. тонн	в % к декабрю 2020	доля производства отдельных видов скота и птицы в общем объеме производства скота и птицы на убой, %		
Скот и птица на убой (в живом весе)	12.7	100.8	100.0	104.6	103.3
из него:					
крупный рогатый скот	0.6	в 2.0 р.	4.7	108.3	96.5
свиньи	5.0	98.0	39.4	110.0	111.8
птица	... ¹⁾	98.6	... ¹⁾	98.2	98.6

¹⁾ Данные не публикуются в целях обеспечения конфиденциальности первичных статистических данных, полученных от организаций, в соответствии с Федеральным законом от 29.11.07 № 282-ФЗ (ст.4, п.5; ст.9, п.1).

В сельскохозяйственных организациях, не относящихся к субъектам малого предпринимательства, в январе-декабре 2021 года объем производства мяса скота и птицы на убой (в живом весе) увеличился к уровню аналогичного периода прошлого года на 4.2%, валовой надой молока сократился на 2.0%, производство яиц - на 3.3%.

К началу января 2022 года обеспеченность скота кормами в расчете на 1 условную голову скота в сельскохозяйственных организациях, не относящихся к субъектам малого предпринимательства, была выше на 5.4%, чем на соответствующую дату предыдущего года.

Наличие кормов в сельскохозяйственных организациях, не относящихся к субъектам малого предпринимательства, на 1 января

	2022	Справочно	
		2021	2020
Наличие кормов, тонн корм. единиц	77368.9	71838.4	76734.2
в том числе концентрированных	28297	27857.3	25581.2
в расчете на 1 условную голову, ц корм. единиц	4.4	4.2	4.7

Реализация продукции. Сельскохозяйственные организации, не относящиеся к субъектам малого предпринимательства, в январе-декабре 2021 года по сравнению с соответствующим периодом предыдущего года, увеличили объемы реализации практически всех основных видов сельскохозяйственной продукции, за исключением зерновых и зернобобовых культур, картофеля и яиц.

ПРОИЗВОДСТВО ТОВАРОВ И УСЛУГ

Объем реализации основных сельскохозяйственных продуктов
сельскохозяйственными организациями в январе – декабре 2021 года

	Тыс. тонн	В % к январю- декабрю 2020	Справочно январь-декабрь 2020 в % к январю - декабрю 2019
Зерновые и зернобобовые культуры	116.3	96.4	142.3
Семена масличных культур	16.6	151.1	82.1
Картофель	0.5	32.0	50.0
Овощи	... ¹⁾	108.6	91.4
Скот и птица (в живом весе)	138.4	104.4	103.1
Молоко	67.3	103.0	115.6
Яйца, млн. штук	... ¹⁾	96.9	89.7

¹⁾ Данные не публикуются в целях обеспечения конфиденциальности первичных статистических данных, полученных от организаций, в соответствии с Федеральным законом от 29.11.07 № 282-ФЗ (ст.4, п.5; ст.9, п.1).

Лесозаготовки

Производство отдельных видов продукции по виду деятельности
«Лесозаготовки»

	Декабрь 2021, тыс. плотных м ³	В % к		Январь- декабрь 2021 в % к январю- декабрю 2020
		ноябрю 2021	декабрю 2020	
Лесоматериалы необработанные	572.6	124.9	118.3	104.2
Лесоматериалы хвойных пород	165.8	183.9	97.4	83.6
Лесоматериалы лиственных пород, за исключением тропических пород	388.0	106.4	130.5	116.7
Древесина топливная	18.8	в 5.4 р.	115.1	106.8

Строительство

Строительная деятельность. В январе-декабре 2021 года объем работ, выполненных по виду деятельности «Строительство», составил 62202.9 млн. рублей, или 89.2% к соответствующему периоду предыдущего года.

Динамика объема работ, выполненных по виду деятельности «Строительство»

	Млн. рублей	В % к	
		соответствующему периоду предыдущего года 2020 ¹⁾	к предыдущему периоду
Январь	2598.3	105.3	36.8
Февраль	3079.0	104.1	118.7
Март	4733.2	106.5	152.3
I квартал	10410.5	105.5	х
Апрель	4082.2	111.3	86.1
Май	3367.7	87.2	81.9
Июнь	4086.7	91.7	120.9
II квартал	11536.6	96.3	109.4

ТОМСКАЯ ОБЛАСТЬ

	Млн. рублей	В % к	
		соответствующему периоду предыдущего года	к предыдущему периоду
I полугодие	21947.0	100.5	х
Июль	6092.2	114.0	149.1
Август	6897.4	132.8	111.7
Сентябрь	5768.8	102.9	83.0
III квартал	18758.4	116.2	159.9
9 месяцев	40705.5	107.1	х
Октябрь	4834.0	89.0	83.0
Ноябрь	6085.1	104.4	125.0
Декабрь	6581.3	87.7	107.9
IV квартал	17500.4	93.2	91.0
Год	58205.9	102.6	х
		2021¹⁾	
Январь	1886.8	69.1	29.0
Февраль	3016.8	91.1	156.6
Март	3113.7	60.3	100.7
I квартал	8017.3	71.6	х
Апрель	4202.8	92.7	132.5
Май	3312.5	87.9	77.6
Июнь	5053.5	109.4	150.6
II квартал	12568.7	97.2	148.5
I полугодие	20586.0	85.0	х
Июль	4375.2	60.6	150.6
Август	4777.9	56.7	82.5
Сентябрь	5819.1	81.2	104.6
III квартал	14972.2	65.4	107.7
9 месяцев	35558.2	76.1	х
Октябрь	6288.4	104.5	106.8
Ноябрь	6136.4	80.7	96.6
декабрь	14219.9	170.4	в 2.3 р.
IV квартал	26644.7	120.9	168.1
Год	62202.9	89.2	х

¹⁾ Данные за 2020 и 2021 годы уточнены в соответствии с Регламентом оценки корректировок и публикации данных статистического наблюдения за строительством и инвестициями в основной капитал, утвержденным приказом Росстата от 26.09.2016 г. №544.

Динамика общего объема заключенных договоров строительного подряда и прочих заказов (контрактов) (по организациям, не относящимся к субъектам малого предпринимательства, средняя численность работников которых превышает 15 человек; на конец месяца)

	Объем заключенных договоров строительного подряда и прочих заказов (контрактов), млн. рублей	Обеспеченность строительных организаций договорами и прочими заказами (контрактами), месяцев
2020		
Январь	3343.6	4.0
Февраль	3138.8	3.2
Март	3048.6	2.7
Апрель	2929.9	2.4

ПРОИЗВОДСТВО ТОВАРОВ И УСЛУГ

	<i>Объем заключенных договоров строительного подряда и прочих заказов (контрактов), млн. рублей</i>	<i>Обеспеченность строительных организаций договорами и прочими заказами (контрактами), месяцев</i>
Май	2783.3	2.6
Июнь	2613.2	2.0
Июль	2205.1	1.1
Август	1792.7	0.8
Сентябрь	2090.7	1.2
Октябрь	1241.5	0.8
Ноябрь	2161.5	1.4
Декабрь	1884.1	1.2
2021		
Январь	2199.0	3.6
Февраль	2117.0	2.2
Март	2061.5	2.3
Апрель	1894.2	1.4
Май	1609.7	1.7
Июнь	1261.8	0.8
Июль	1084.2	0.8
Август	1059.6	0.7
Сентябрь	1598.0	0.9
Октябрь	1186.7	0.6
Ноябрь	1179.2	0.6
Декабрь	997.2	0.2

Динамика ввода в действие жилых домов

	<i>Введено, общей площади жилых помещений, м²</i>		<i>В % к соответствующему периоду предыдущего года</i>	
	<i>всего</i>	<i>в том числе населением за счет собственных и заемных средств</i>	<i>всего</i>	<i>в том числе населением за счет собственных и заемных средств</i>
2020				
январь				
с учетом жилых домов на участках для ведения садоводства	7790	6716		
без учета жилых домов на участках для ведения садоводства	7790	6716	73.9	63.7
февраль				
с учетом жилых домов на участках для ведения садоводства	15149	15149		
без учета жилых домов на участках для ведения садоводства	12690	12690	129.5	129.5
март				
с учетом жилых домов на участках для ведения садоводства	27703	14051		

ТОМСКАЯ ОБЛАСТЬ

	Введено, общей площади жилых помещений, м ²		В % к соответствующему периоду предыдущего года	
	всего	в том числе населением за счет собственных и заемных средств	всего	в том числе населением за счет собственных и заемных средств
без учета жилых домов на участках для ведения садоводства	27077	13425	134.5	111.3
I квартал				
с учетом жилых домов на участках для ведения садоводства	50642	35916		
без учета жилых домов на участках для ведения садоводства	47557	32831	117.5	101.3
апрель				
с учетом жилых домов на участках для ведения садоводства	33684	8130		
без учета жилых домов на участках для ведения садоводства	32795	7241	105.4	94.5
май¹⁾				
с учетом жилых домов на участках для ведения садоводства	9817	9530		
без учета жилых домов на участках для ведения садоводства	9539	8644	88.2	79.9
июнь				
с учетом жилых домов на участках для ведения садоводства	26518	14053		
без учета жилых домов на участках для ведения садоводства	25695	13230	196.0	111.2
II квартал¹⁾				
с учетом жилых домов на участках для ведения садоводства	70019	31713		
без учета жилых домов на участках для ведения садоводства	68029	29115	123.6	95.8
I полугодие¹⁾				
с учетом жилых домов на участках для ведения садоводства	120661	67629		
без учета жилых домов на участках для ведения садоводства	115586	61946	121.0	98.7

ПРОИЗВОДСТВО ТОВАРОВ И УСЛУГ

	Введено, общей площади жилых помещений, м ²		В % к соответствующему периоду предыдущего года	
	всего	в том числе населением за счет собственных и заемных средств	всего	в том числе населением за счет собственных и заемных средств
июль				
с учетом жилых домов на участках для ведения садоводства	23236	16854		
без учета жилых домов на участках для ведения садоводства	21592	15210	36.3	113.9
август²⁾				
с учетом жилых домов на участках для ведения садоводства	54568	18210	200.9	139.1
без учета жилых домов на участках для ведения садоводства	50591	14233	188.4	111.3
сентябрь				
с учетом жилых домов на участках для ведения садоводства	44849	43767	130.8	в 2.7 р.
без учета жилых домов на участках для ведения садоводства	30824	29742	90.8	190.8
III квартал¹⁾				
с учетом жилых домов на участках для ведения садоводства	122653	78831	101.4	185.9
без учета жилых домов на участках для ведения садоводства	103007	59185	85.6	141.8
9 месяцев¹⁾				
с учетом жилых домов на участках для ведения садоводства	243314	146460	112.1	139.2
без учета жилых домов на участках для ведения садоводства	218593	121131	101.3	115.9
октябрь				
с учетом жилых домов на участках для ведения садоводства	66870	38759	в 2.0 р.	158.9
без учета жилых домов на участках для ведения садоводства	54560	26449	164.4	109.1
ноябрь				
с учетом жилых домов на участках для ведения садоводства	63073	37839	107.4	114.9

ТОМСКАЯ ОБЛАСТЬ

	Введено, общей площади жилых помещений, м ²		В % к соответствующему периоду предыдущего года	
	всего	в том числе населением за счет собственных и заемных средств	всего	в том числе населением за счет собственных и заемных средств
без учета жилых домов на участках для ведения садоводства	51764	26530	90.3	84.0
декабрь ¹⁾				
с учетом жилых домов на участках для ведения садоводства	78250	34920	60.2	174.9
без учета жилых домов на участках для ведения садоводства	70259	27195	54.1	138.4
IV квартал¹⁾				
с учетом жилых домов на участках для ведения садоводства	208193	111518	93.7	144.2
без учета жилых домов на участках для ведения садоводства	176583	80174	80.2	106.2
год				
с учетом жилых домов на участках для ведения садоводства	451507	257978	102.9	141.4
без учета жилых домов на участках для ведения садоводства	394834	201305	90.5	111.9
2021³⁾				
январь	11891	11891	152.6	177.1
февраль	19913	19913	131.4	131.4
март	38190	27509	137.9	195.8
I квартал	69994	59313	138.2	165.1
апрель	47140	24532	139.9	301.7
май	18797	18797	191.5	197.2
июнь	22017	21904	83.0	155.9
II квартал	87954	65233	125.6	205.7
I полугодие	157948	124546	130.9	184.2
июль	27890	22931	120.0	136.1
август	41283	26992	75.7	148.2
сентябрь	35052	25252	78.2	57.7
III квартал	104225	75175	85.0	95.4
9 месяцев	262173	199721	107.8	136.4
октябрь	55170	34139	82.5	88.1
ноябрь	48665	29205	77.2	77.2
декабрь	110563	36517	141.3	104.6
январь-декабрь	476571	299582	105.6	116.1

¹⁾ Данные изменены за счет уточнения респондентом ранее представленной информации.

²⁾ В полном объеме начали действовать нормы Федерального закона от 29.07.2017 № 217-ФЗ "О ведении гражданами садоводства и огородничества для собственных нужд и о внесении изменений в отдельные законодательные акты Российской Федерации".

³⁾ С учетом жилых домов на участках для ведения садоводства.

ПРОИЗВОДСТВО ТОВАРОВ И УСЛУГ

**Ввод в действие жилых домов по муниципальным образованиям
на 1000 человек населения за январь-декабрь 2021 года**

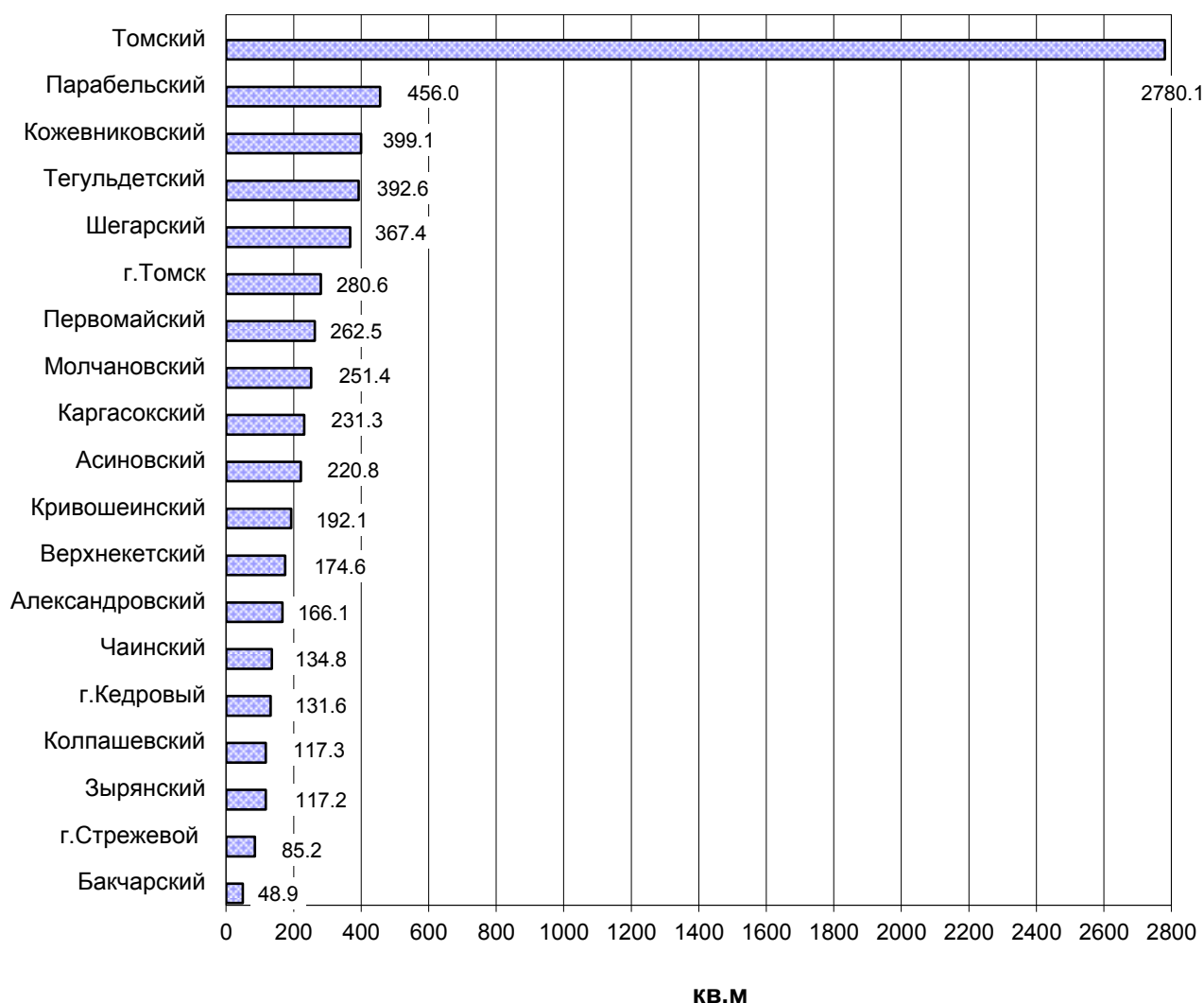

*Строительство жилых домов по муниципальным образованиям
в январе-декабре 2021 года*

	<i>Введено м² общей площади жилых помещений</i>	<i>В % к соответствующему периоду предыдущего года</i>
Всего по области	476 571	105.6
в том числе по муниципальным образованиям:		
Александровский	1 283	81.2
Асиновский	7 378	113.4
Бакчарский	570	88.5
Верхнекетский	2 744	109.1
Зырянский	1 309	72.3
Каргасокский	4 335	108.0
Кожевниковский	8 096	111.0
Колпашевский	4 391	53.7

ТОМСКАЯ ОБЛАСТЬ

	<i>Введено м² общей площади жилых помещений</i>	<i>В % к соответствующему периоду предыдущего года</i>
Кривошеинский	2 260	79.0
Молчановский	3 043	100.2
Парабельский	5 507	96.7
Первомайский	4 300	142.1
Тегульдетский	2 355	177.2
Томский	223 311	101.5
Чаинский	1 543	233.1
Шегарский	6 966	59.6
г. Кедровый	394	226.4
г. Стрежевой	3 438	51.5
г. Томск	166 600	108.4

Транспорт

Динамика перевозки пассажиров и пассажирооборот автобусов по маршрутам регулярных перевозок

	<i>Перевезено пассажиров</i>			<i>Пассажирооборот</i>		
	<i>тыс. человек</i>	<i>в % к</i>		<i>млн. пасс-км</i>	<i>в % к</i>	
		<i>соответствующему периоду предыдущего года</i>	<i>предыдущему периоду</i>		<i>соответствующему периоду предыдущего года</i>	<i>предыдущему периоду</i>
2020						
Январь	2752.7	49.8	104.6	60.5	121.2	307.1
Февраль	2822.6	57.7	102.5	59.1	170.8	97.7
Март	2648.9	68.9	93.8	59.9	64.8	101.3
1 квартал	8224.2	57.7	х	179.5	153.9	х
Апрель	1682.4	44.8	63.5	29.9	99.3	50.0
Май	2060.2	58.8	122.5	47.6	156.6	159.2
Июнь	1999.0	73.6	97.0	50.1	172.2	105.2
1 полугодие	13965.8	57.6	х	307.1	148.9	х
Июль	2065.7	75.5	103.3	53.0	164.6	105.8
Август	2137.0	80.1	103.5	57.1	182.4	107.7
Сентябрь	2182.9	81.9	102.1	54.5	203.4	95.4
9 месяцев	20351.4	63.0	х	471.7	159.1	х
Октябрь	2509.3	86.9	115.0	62.6	231.9	114.9
Ноябрь	2401.3	85.5	95.7	59.4	235.7	94.9
Декабрь	3153.4	119.9	131.3	70.5	357.9	118.6
Январь-декабрь	28415.4	69.9	х	664.2	180.3	х
2021						
Январь	2726.1	99.0	86.4	63.4	104.8	89.9
Февраль	2670.3	94.6	98.0	61.6	104.2	97.2
Март	3206.7	121.1	120.1	72.2	120.5	117.2
1 квартал	8603.1	104.6	106.7	197.2	109.9	102.4
Апрель	3449.7	205.0	107.6	71.7	239.8	99.3
Май	3568.2	173.2	103.4	75.8	159.2	105.7

ПРОИЗВОДСТВО ТОВАРОВ И УСЛУГ

	Перевезено пассажиров			Пассажирооборот		
	тыс. человек	в % к		млн. пасс-км	в % к	
		соответствующему периоду предыдущего года	предыдущему периоду		соответствующему периоду предыдущего года	предыдущему периоду
Июнь	3322.8	166.2	93.1	75.7	151.1	99.8
1 полугодие	18943.9	135.6	х	420.4	136.9	х
Июль	3205.4	155.2	96.5	78.5	148.1	103.7
Август	3378.1	158.1	105.4	82.6	144.7	105.2
Сентябрь	3627.3	166.2	107.4	77.9	142.9	94.3
9 месяцев	29154.7	143.3	х	659.4	139.8	х
Октябрь	3506.8	139.8	96.7	77.1	123.2	99.0
Ноябрь	3533.8	147.2	100.8	73.3	123.4	95.1
Декабрь	3703.0	117.4	104.8	72.5	102.8	98.9
Январь-декабрь	39898.2	140.4	х	882.3	132.8	х

Из 39898.2 тыс. пассажиров, перевезенных автомобильным транспортом всех видов деятельности, 3549.2 тыс. человек (8.9%) перевезено крупными, средними и малыми автотранспортными предприятиями и 36349.0 тыс. человек (91.1%) – автобусами юридических лиц (включая микропредприятия и индивидуальных предпринимателей), с которыми органами местного самоуправления заключены контракты на осуществление регулярных перевозок.

Сведения о дорожно-транспортных происшествиях в январе-декабре 2021 года.

В январе-декабре 2021 года по данным УГИБДД УМВД России по Томской области произошло 473 дорожно-транспортных происшествия (82.4% к уровню января-декабря 2020 г.), в которых погибло 70 человек (78.7%), ранено 526 человек (76.6%).

Динамика дорожно-транспортных происшествий

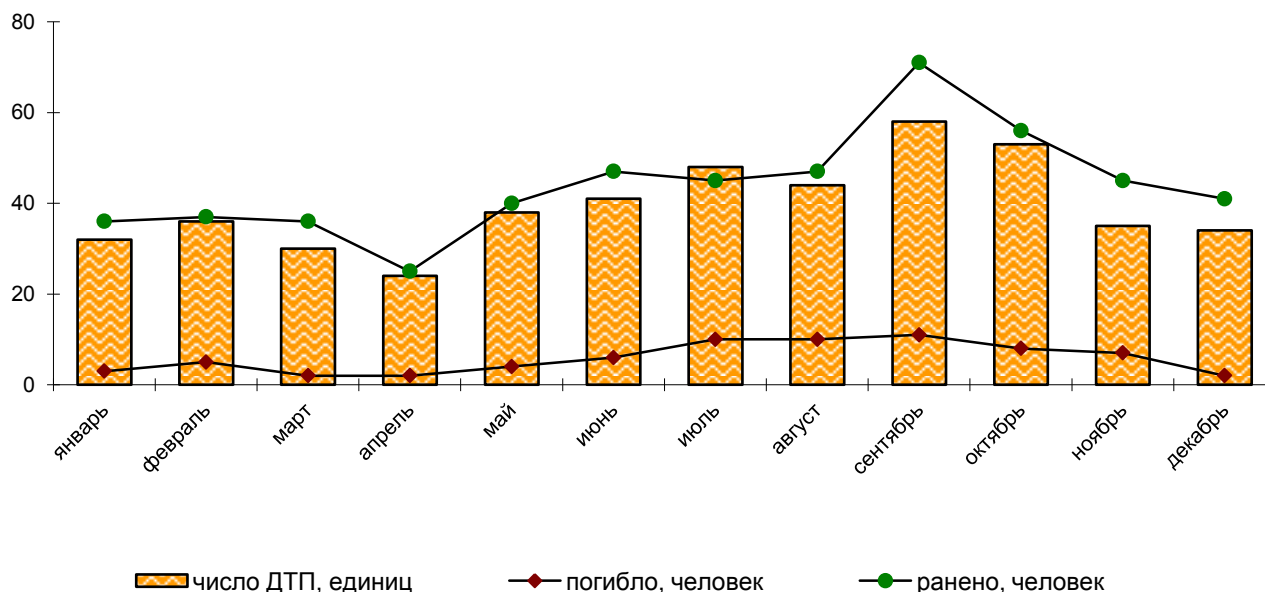

ТОМСКАЯ ОБЛАСТЬ

РЫНКИ ТОВАРОВ И УСЛУГ

Розничная торговля

Оборот розничной торговли в декабре 2021 года составил 22182.9 млн. рублей, что в сопоставимых ценах составляет 120.9% к соответствующему периоду предыдущего года, в январе-декабре 2021 года – 196317.2 млн. рублей, или 105.6%.

Динамика оборота розничной торговли

	Млн. рублей	В % к	
		соответствующему периоду предыдущего года	предыдущему периоду
2020			
Январь	13897.9	106.1	75.1
Февраль	14129.6	108.8	101.2
Март	15711.9	109.1	110.7
I квартал	43739.4	108.0	х
Апрель	13616.9	96.7	85.9
Май	14260.2	98.3	104.5
Июнь	14625.2	99.8	102.4
II квартал	42502.3	98.3	х
I полугодие	86241.7	103.0	х
Июль	14979.0	102.4	102.1
Август	14472.2	97.2	97.0
Сентябрь	13925.5	94.7	95.9
III квартал	43376.7	98.1	х
9 месяцев	129618.4	101.3	х
Октябрь	14086.9	94.6	100.9
Ноябрь	13924.1	92.3	98.4
Декабрь	16874.8	87.5	120.2
IV квартал	44885.8	91.6	х
год	174504.2	98.5	х
2021			
Январь	14043.0	96.6	82.8
Февраль	14012.3	94.7	99.2
Март	15183.1	91.9	107.5
I квартал	43238.4	94.3	х
Апрель	14964.6	104.9	98.0
Май	15500.8	102.8	102.4
Июнь	15545.4	100.4	100.0
II квартал	46010.8	102.7	х
I полугодие	89249.2	98.4	х
Июль	15846.8	99.6	101.3
Август	16320.6	105.5	102.7
Сентябрь	17223.3	115.4	104.8
III квартал	49390.7	106.7	х
9 месяцев	138639.9	101.2	х
Октябрь	17818.4	117.2	102.4
Ноябрь	17676.0	116.9	98.1
Декабрь	22182.9	120.9	124.3
IV квартал	57677.3	118.5	х

РЫНКИ ТОВАРОВ И УСЛУГ

	<i>Млн. рублей</i>	<i>В % к</i>	
		<i>соответствующему периоду предыдущего года</i>	<i>предыдущему периоду</i>
год	196317.2	105.6	х

В декабре 2021 года оборот розничной торговли на 96.7% формировался **торгующими организациями и индивидуальными предпринимателями**, осуществляющими деятельность вне рынка, доля продажи товаров на **розничных рынках и ярмарках** составила 3.3 % (в декабре 2020 года – 96.8% и 3.2% соответственно).

Оборот розничной торговли торгующих организаций и продажа товаров на розничных рынках и ярмарках

	<i>Декабрь 2021</i>		<i>Январь-декабрь 2021</i>		<i>Справочно январь – декабрь 2020 в % к январю – декабрю 2019</i>
	<i>млн. рублей</i>	<i>в % к декабрю 2020</i>	<i>млн. рублей</i>	<i>в % к январю- декабрю 2020</i>	
Всего	22182.9	120.9	196317.2	105.6	98.5
в том числе:					
оборот розничной торговли торгующих организаций и индивидуальных предпринимателей, реализующих товары вне рынка	21461.1	120.8	189373.2	105.9	99.4
продажа товаров на розничных рынках и ярмарках	721.8	123.5	6944.0	99.7	79.8

Формирование оборота розничной торговли в декабре 2021 года

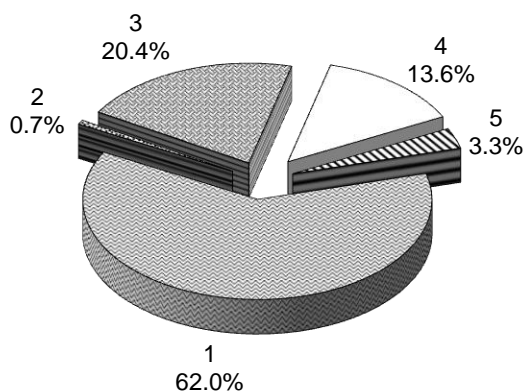

- 1 – крупные организации (включая организации, не являющиеся субъектами малого предпринимательства, средняя численность которых не превышает 15 человек)
- 2- субъекты среднего предпринимательства
- 3 - малые предприятия (включая микропредприятия)
- 4 - индивидуальные предприниматели, реализующие товары вне рынка
- 5 - продажа товаров физическими лицами на розничных рынках и ярмарках

ТОМСКАЯ ОБЛАСТЬ

В декабре 2021 года в структуре оборота розничной торговли удельный вес **пищевых продуктов, включая напитки, и табачных изделий** составил 48.5%, **непродовольственных товаров** – 51.5% (в декабре 2020 года – 47.9% и 52.1% соответственно).

Динамика оборота розничной торговли пищевыми продуктами, включая напитки, и табачными изделиями, непродовольственными товарами

	Пищевые продукты, включая напитки, и табачные изделия			Непродовольственные товары		
	млн. рублей	в % к		млн. рублей	в % к	
		соответствующему периоду предыдущего года	предыдущему периоду		соответствующему периоду предыдущего года	предыдущему периоду
2020						
Январь	6589.8	107.7	73.4	7308.1	104.7	76.6
Февраль	6774.7	110.8	102.0	7354.9	107.1	100.5
Март	7548.7	109.3	110.9	8163.2	108.9	110.5
I квартал	20913.2	109.3	х	22826.2	106.9	х
Апрель	6701.9	97.0	87.5	6915.0	96.4	84.3
Май	7014.8	96.9	104.6	7245.4	99.8	104.4
Июнь	7174.0	98.2	102.2	7451.2	101.4	102.5
II квартал	20890.7	97.4	х	21611.6	99.2	х
I полугодие	41803.9	103.0	х	44437.8	103.1	х
Июль	7295.5	101.9	101.6	7683.5	102.8	102.6
Август	6944.2	96.6	96.2	7528.0	97.7	97.7
Сентябрь	6680.2	93.7	95.9	7245.3	95.6	95.9
III квартал	20919.9	97.4	х	22456.8	98.7	х
9 месяцев	62723.8	101.1	х	66894.6	101.6	х
Октябрь	6772.5	94.4	101.2	7314.4	94.9	100.6
Ноябрь	6627.7	91.0	97.3	7296.4	93.5	99.4
Декабрь	8076.6	86.3	120.4	8798.2	88.6	120.0
IV квартал	21476.8	90.4	х	23409.0	92.8	х
год	84200.6	98.1	х	90303.6	98.9	х
2021						
Январь	6610.4	95.8	81.4	7432.6	97.3	84.1
Февраль	6676.9	94.1	100.2	7335.4	95.2	98.3
Март	7298.2	91.9	108.3	7884.9	91.9	106.8
I квартал	20585.5	93.8	х	22652.9	94.7	х
Апрель	7271.4	103.9	99.0	7693.2	105.8	97.1
Май	7475.7	100.3	100.9	8025.1	105.2	103.8
Июнь	7499.8	98.1	100.0	8045.6	102.7	100.1
II квартал	22246.9	100.7	х	23763.9	104.6	х
I полугодие	42832.4	97.3	х	46416.8	99.5	х
Июль	7593.0	97.4	100.9	8253.8	101.8	101.7
Август	7818.3	104.3	103.1	8502.3	106.7	102.4
Сентябрь	8242.2	114.2	105.0	8981.1	116.5	104.7
III квартал	23653.5	105.0	х	25737.2	108.2	х
9 месяцев	66485.9	99.9	х	72154.0	102.4	х
Октябрь	8637.0	116.5	103.2	9181.4	117.8	101.7

РЫНКИ ТОВАРОВ И УСЛУГ

	Пищевые продукты, включая напитки, и табачные изделия			Непродовольственные товары		
	млн. рублей	в % к		млн. рублей	в % к	
		соответствующему периоду предыдущего года	предыдущему периоду		соответствующему периоду предыдущего года	предыдущему периоду
Ноябрь	8597.4	117.4	98.0	9078.6	116.4	98.2
Декабрь	10749.4	120.2	123.2	11433.5	121.5	125.3
IV квартал	27983.8	118.2	x	29693.5	118.8	x
год	94469.7	104.6	x	101847.5	106.6	x

Изменение товарных запасов в организациях розничной торговли

на конец месяца

	Товарные запасы млн. рублей	Обеспеченность запасами, дней торговли
2020		
Январь	10286.3	40
Февраль	10035.9	35
Март	10722.9	36
Апрель	10004.5	37
Май	10314.0	37
Июнь	10287.4	35
Июль	9519.8	32
Август	9311.4	32
Сентябрь	9740.4	34
Октябрь	9938.5	35
Ноябрь	10541.2	37
Декабрь	10522.6	29
2021		
Январь	9909.8	38
Февраль	9915.7	34
Март	10477.0	36
Апрель	10300.3	35
Май	10059.8	34
Июнь	10265.2	33
Июль	9973.9	33
Август	10142.1	32
Сентябрь	11165.0	34
Октябрь	11321.3	31
Ноябрь	12036.9	33
Декабрь	12125.0	27

Рестораны, кафе и бары

Оборот общественного питания¹⁾ в декабре 2021 года составил 1283.4 млн. рублей, или в 2.4 раза (в сопоставимых ценах) к уровню соответствующего периода предыдущего года, в январе-декабре 2021 года - 7292.3 млн. рублей или 109.7%.

¹⁾ Оборот ресторанов, баров, кафе, столовых при предприятиях и учреждениях, а также организаций, осуществляющих поставку продукции общественного питания.

ТОМСКАЯ ОБЛАСТЬ

Динамика оборота общественного питания

	Млн. рублей	В % к	
		соответствующему периоду предыдущего года	к предыдущему периоду
2020			
Январь	741.4	99.5	83.7
Февраль	745.1	97.4	100.4
Март	735.6	91.7	98.3
I квартал	2222.1	96.1	х
Апрель	398.2	49.0	53.6
Май	407.3	49.7	102.3
Июнь	421.7	51.5	103.6
II квартал	1227.2	50.1	х
I полугодие	3449.3	72.4	х
Июль	436.1	54.6	103.4
Август	453.7	55.9	102.6
Сентябрь	486.9	57.2	106.1
III квартал	1376.7	56.1	х
9 месяцев	4826.0	66.8	х
Октябрь	478.1	55.0	97.9
Ноябрь	461.5	53.7	96.1
Декабрь	503.2	54.0	108.8
IV квартал	1442.8	54.9	х
год	6268.8	63.4	х
2021			
Январь	472.3	62.1	93.7
Февраль	478.4	62.7	101.2
Март	513.3	65.9	106.1
I квартал	1464.0	62.5	х
Апрель	527.1	126.1	102.5
Май	542.3	125.6	101.9
Июнь	545.3	121.7	100.4
II квартал	1614.7	124.4	х
I полугодие	3075.7	84.4	х
Июль	548.1	117.1	99.5
Август	572.2	118.3	103.8
Сентябрь	597.2	115.9	103.9
III квартал	1717.5	117.0	х
9 месяцев	4793.2	93.8	х
Октябрь	623.6	123.1	104.1
Ноябрь	592.1	121.3	94.7
Декабрь	1283.4	в 2.4 р.	в 2.1 р.
IV квартал	2499.1	163.1	х
год	7292.3	109.7	х

Рынок платных услуг населению

В декабре 2021 года, по предварительным данным, населению было оказано платных услуг на 5234.5 млн. рублей.

Динамика объема платных услуг населению

	<i>В сопоставимых ценах в % к</i>	
	<i>предыдущему периоду</i>	<i>соответствующему периоду предыдущего года</i>
2020		
январь	83.1	96.2
февраль	105.2	95.6
март	99.8	93.1
I квартал	х	94.7
апрель	81.7	78.4
май	96.9	79.8
июнь	103.2	82.1
II квартал	х	80.1
I полугодие	х	87.5
июль	95.9	85.6
август	107.5	91.3
сентябрь	106.0	94.2
III квартал	х	90.4
9 месяцев	х	88.3
октябрь	98.5	90.1
ноябрь	106.6	94.9
декабрь	110.8	90.3
IV квартал	х	91.8
год	х	89.3
2021		
январь	79.1	85.7
февраль	113.1	92.0
март	109.5	101.1
I квартал	х	93.1
апрель	98.0	121.5
май	91.0	114.2
июнь	97.6	108.1
II квартал	х	114.6
I полугодие	х	102.9
июль	87.8	99.2
август	106.8	98.5
сентябрь	105.0	96.7
III квартал	х	98.1
9 месяцев	х	101.2
октябрь	101.7	99.7
ноябрь	105.3	98.4
декабрь	110.0	98.5
IV квартал	х	98.9
год	х	100.7

¹⁾ Данные изменены за счет уточнения респондентами ранее представленных данных.

В декабре 2021 года **в структуре платных услуг населению** преобладали услуги коммунальные, телекоммуникационные и медицинские услуги. На их долю в целом приходилось 60.3% в общем объеме платных услуг населению.

ТОМСКАЯ ОБЛАСТЬ

Объем платных услуг населению по видам услуг

	Декабрь 2021			Январь-декабрь 2021 в % к январю-декабрю 2020	
	млн. рублей	в % к			
		ноябрю 2021	декабрю 2020		итогу
Платные услуги	5234.5	110.0	98.5	100.0	100.7
в том числе:					
бытовые	471.4	102.0	97.4	9.0	107.7
транспортные	199.0	82.8	95.6	3.8	103.8
почтовой связи, курьерские услуги	40.3	135.7	92.5	0.8	101.6
телекоммуникационные	730.2	101.6	97.9	13.9	97.4
жилищные	519.3	98.3	93.9	9.9	75.2
коммунальные	1680.3	120.2	101.7	32.1	108.3
учреждений культуры	62.6	116.7	103.2	1.2	110.2
услуги туристических агентств, туроператоров и прочие услуги по бронированию и сопутствующие им услуги	16.7	87.6	127.1	0.3	131.2
услуги гостиниц и аналогичных услуги по предоставлению временного жилья	21.0	86.9	в 2.3 р.	0.4	71.1
физической культуры и спорта	32.7	104.6	79.1	0.6	134.3
медицинские	749.7	110.5	83.4	14.3	105.9
услуги специализированных коллективных средств размещения	19.7	73.1	в 2.9 р.	0.4	в 2.1 р.
ветеринарные	25.1	108.1	96.3	0.5	100.8
юридические	31.0	99.9	112.4	0.6	100.4
системы образования	481.2	129.0	120.6	9.2	101.6
услуги, предоставляемые гражданам пожилого возраста и инвалидам	27.1	101.8	112.6	0.5	101.7
прочие платные услуги	127.2	144.5	103.2	2.4	82.6

В структуре объема бытовых услуг лидировали три вида услуг: ремонт и строительство жилья и других построек, техническое обслуживание и ремонт транспортных средств, машин и оборудования, ремонт и техническое обслуживание бытовой радиоэлектронной аппаратуры, бытовых машин и приборов, ремонт и изготовление металлоизделий, занимая суммарно 64.8% в общем объеме бытовых услуг.

Объем бытовых услуг населению по видам услуг

	Декабрь 2021			Январь-декабрь 2021 в % к январю-декабрю 2020	
	млн. рублей	в % к			
		ноябрю 2021	декабрю 2020		итогу
Бытовые услуги	471.4	102.0	97.4	100.0	107.7
в том числе:					
ремонт, окраска и пошив обуви	3.6	98.1	73.5	0.8	103.5
ремонт и пошив швейных, меховых и кожаных изделий, головных уборов и изделий текстильной галантереи, ремонт, пошив и вязание трикотажных изделий	17.3	134.7	79.6	3.7	99.1
ремонт и техническое обслуживание бытовой радиоэлектронной аппаратуры, бытовых машин и приборов, ремонт и изготовление металлоизделий	53.1	124.4	105.3	11.3	115.5
техобслуживание и ремонт транспортных средств, машин и оборудования	113.6	95.2	80.2	24.1	115.0
изготовление и ремонт мебели	25.6	99.5	93.9	5.4	105.2
химическая чистка и крашение, услуги прачечных	13.8	104.8	в 3.2 р.	2.9	130.9
ремонт и строительство жилья и других построек	138.5	99.9	102.2	29.4	96.4
услуги фотоателье	3.7	100.0	89.7	0.8	98.2
услуги бань и душевых	13.7	108.0	99.7	2.9	107.8
услуги парикмахерских	21.0	126.9	89.1	4.4	123.9
услуги предприятий по прокату	7.8	104.1	64.4	1.6	101.4
ритуальные услуги	39.1	86.1	131.5	8.3	121.9
прочие виды бытовых услуг	20.7	101.5	в 1.5 р.	4.4	85.3

Оптовая торговля

В декабре 2021 года **оборот оптовой торговли** (с учетом индивидуальных предпринимателей, осуществляющих деятельность в оптовой торговле), снизился по сравнению с декабрем 2020 года на 55.4% и составил 42196.7 млн. рублей.

ТОМСКАЯ ОБЛАСТЬ

Динамика оборота оптовой торговли

	Оборот оптовой торговли			В том числе оборот оптовой торговли организаций оптовой торговли		
	млн. рублей	в % к		млн. рублей	в % к	
		к соответствующему периоду прошлого года	к предыдущему периоду		к соответствующему периоду прошлого года	к предыдущему периоду
2020						
январь	16859.8	95.0	77.1	14968.7	97.8	81.2
февраль	17655.9	96.1	105.0	15741.2	98.1	105.5
март	20468.8	93.8	115.3	18066.5	94.6	114.2
1 квартал	54984.5	94.9	х	48776.4	96.7	х
апрель	17232.8	81.8	80.9	15374.2	84.5	81.7
май	19983.9	85.4	111.2	18107.5	97.4	113.0
июнь	23211.5	107.0	114.6	21051.1	117.0	114.7
1 полугодие	115412.6	91.8	х	103309.2	96.9	х
июль	28141.9	126.0	121.8	25039.4	130.1	119.5
август	21792.0	101.5	77.9	19336.8	101.8	77.7
сентябрь	32115.7	144.1	146.3	29459.2	155.4	151.3
9 месяцев	197462.2	105.0	х	177144.7	110.4	х
октябрь	22617.3	107.1	69.2	20012.6	111.3	66.8
ноябрь	23522.8	123.0	100.3	20765.0	132.3	100.1
декабрь	60281.2	2.6р	в 2.5р	57404.6	в 3р	в 2.7р
январь-декабрь	303883.5	120.1	х	275326.9	127.9	х
2021						
январь	16237.1	90.8	26.4	13965.9	88.0	23.9
февраль	17647.1	91.3	105.1	15218.9	88.3	105.4
март	22132.7	96.2	111.6	18789.1	92.5	109.8
1 квартал	56016.9	93.0	х	47973.9	89.8	х
апрель	21239.9	108.8	91.6	18289.5	105.0	93.0
май	19917.0	87.4	92.7	17253.9	83.6	93.3
июнь	26162.6	94.5	129.4	22621.2	90.1	129.2

РЫНКИ ТОВАРОВ И УСЛУГ

	Оборот оптовой торговли			В том числе оборот оптовой торговли организаций оптовой торговли		
	млн. рублей	в % к		млн. рублей	в % к	
		к соответствующему периоду прошлого года	к предыдущему периоду		к соответствующему периоду прошлого года	к предыдущему периоду
1 полугодие	123336.4	94.7	х	106138.5	91.0	х
июль	27108.4	78.3	102.9	23010.2	74.7	101.1
август	25278.7	90.8	90.1	21565.6	87.3	90.6
сентябрь	28638.3	66.3	106.8	23071.5	58.2	100.8
9 месяцев	204361.8	87.4	х	173785.8	82.8	х
октябрь	30238.8	96.0	100.7	24791.2	89.0	102.5
ноябрь ¹⁾	33421.4	98.1	104.5	27709.6	92.1	105.7
декабрь	42196.7	44.6	115.7	34165.5	37.9	113.0
январь-декабрь	310218.7	80.5	х	260452.1	74.6	х

¹⁾ Данные изменены за счет уточнения респондентами ранее представленных данных.

В декабре 2021 года оборот оптовой торговли (включая индивидуальных предпринимателей, осуществляющих деятельность в оптовой торговле) на 81.0% формировался организациями оптовой торговли, оборот которых составил 34165.5 млн. рублей и снизился на 62.1% относительно соответствующего месяца прошлого года.

На долю малых организаций (включая микропредприятия) приходилось 32.5% оборота оптовой торговли.

ТОМСКАЯ ОБЛАСТЬ

ИНСТИТУЦИОНАЛЬНАЯ СТРУКТУРА ПРОИЗВОДСТВА

Количество организаций и развитие форм собственности

На 1 января 2022 года по сравнению с 1 января 2021 года число учтенных в Статрегистре организаций Томской области уменьшилось на 1604 единицы и составило 24604 единицы (93.9%).

Распределение организаций по видам экономической деятельности на 1 января 2022 года

Наименование	Число организаций		В % к числу организаций на 1 января 2021
	единиц	в % к итогу	
Всего	24604	100.0	93.9
в том числе:			
Сельское, лесное хозяйство, охота, рыболовство и рыбоводство	639	2.6	99.5
Добыча полезных ископаемых	139	0.6	102.2
Обрабатывающие производства	2043	8.3	96.0
Обеспечение электрической энергией, газом и паром; кондиционирование воздуха	193	0.8	95.1
Водоснабжение; водоотведение, организация сбора и утилизации отходов, деятельность по ликвидации загрязнений	169	0.7	101.8
Строительство	2535	10.3	94.8
Торговля оптовая и розничная; ремонт автотранспортных средств и мотоциклов	5771	23.5	89.3
Транспортировка и хранение	1874	7.6	96.0
Деятельность гостиницы и предприятий общественного питания	541	2.2	95.6
Деятельность в области информации и связи	840	3.4	92.4
Деятельность финансовая и страховая	289	1.2	82.3
Деятельность по операции с недвижимым имуществом	2492	10.1	96.9
Деятельность профессиональная, научная и техническая	2247	9.1	91.9
Деятельность административная и сопутствующие дополнительные услуги	775	3.1	91.2
Государственное управление и обеспечение военной безопасности; социальное страхование	603	2.4	102.2
Образование	883	3.6	97.5
Деятельность в области здравоохранения и социальных услуг	709	2.9	97.7
Деятельность в области культуры, спорта, организации досуга и развлечений	517	2.1	99.0
Предоставление прочих видов услуг	1341	5.5	95.6
Деятельность домашних хозяйств как работодателей; недифференцированная деятельность частных домашних хозяйств по производству товаров и оказанию услуг для собственного потребления	4	0.0	66.7

ИНСТИТУЦИОНАЛЬНАЯ СТРУКТУРА ПРОИЗВОДСТВА

Распределение организаций по формам собственности
на 1 января 2022 года

	Число организаций		Число органи- заций в % к числу органи- заций на 1 января 2021
	единиц	в % к итогу	
Всего	24604	100.0	93.9
в том числе:			
Российская собственность ¹⁾	24240	98.5	93.9
из них:			
Государственная собственность	668	2.7	101.5
в том числе:			
Федеральная собственность	306	1.2	93.6
Собственность субъектов Российской Фе- дерации	362	1.5	109.4
Муниципальная собственность	1229	5.0	100.2
Собственность общественных и религиоз- ных организации (объединений)	1019	4.2	98.7
Частная собственность	21101	85.8	93.3
Смешанная российская собственность	178	0.7	72.1
Собственность потребительской кооперации	31	0.1	106.9
Собственность государственных корпора- ций	9	0.0	112.5
Иностранная собственность	276	1.1	95.5
Совместная российская и иностранная собственность	88	0.4	92.6

¹⁾ Включая собственность российских граждан, постоянно проживающих за границей.

Распределение организаций по организационно-правовым формам
на 1 января

	2021	2022	2022 в % к 2021
Всего	26208	24604	93.9
в том числе:			
Организационно-правовые формы юридических лиц, являющихся коммерческими корпоративны- ми организациями ¹⁾	20292	18755	92.4
из них:			
Хозяйственные общества	20122	18592	92.4
в том числе:			
акционерные общества	310	293	94.5
общества с ограниченной ответственностью	19812	18299	92.4
Производственные кооперативы (артели)	32	27	84.4
Крестьянские (фермерские) хозяйства	133	132	99.2
Организационно-правовые формы юридических лиц, являющихся коммерческими унитарными организациями	103	103	100.0
в том числе:			
Унитарные предприятия, основанные на праве оперативного управления (казенные предприятия)	5	6	120.0

ТОМСКАЯ ОБЛАСТЬ

	2021	2022	2022 в % к 2021
в том числе:			
муниципальные казенные предприятия	5	6	120.0
Унитарные предприятия, основанные на праве хозяйственного ведения	98	97	99.0
в том числе:			
федеральные государственные унитарные предприятия	3	2	66.7
государственные унитарные предприятия субъектов Российской Федерации	5	5	100.0
муниципальные унитарные предприятия	90	90	100.0
Организационно-правовые формы юридических лиц, являющихся некоммерческими корпоративными организациями	3167	3117	98.4
в том числе:			
Потребительские кооперативы	1293	1274	98.5
Общественные организации	739	729	98.6
Ассоциации (союзы)	172	168	97.7
Товарищества собственников недвижимости	950	933	98.2
Казачьи общества, внесенные в государственный реестр казачьих обществ в Российской Федерации	9	8	88.9
Общины коренных малочисленных народов Российской Федерации	4	5	125.0
Организационно-правовые формы юридических лиц, являющихся некоммерческими унитарными организациями	2091	2079	99.4
в том числе:			
Фонды	100	98	98.0
Автономные некоммерческие организации	256	254	99.2
Религиозные организации	195	196	100.5
Учреждения	1540	1531	99.4
в том числе:			
учреждения, созданные Российской Федерацией	124	116	93.5
учреждения, созданные субъектом Российской Федерации	293	290	99.0
учреждения, созданные муниципальным образованием (муниципальные учреждения)	1049	1050	100.1
частные учреждения	74	75	101.4
Организационно-правовые формы организаций, созданных без прав юридического лица ²⁾	555	550	99.1
из них:			
Филиалы юридических лиц	331	372	112.4

¹⁾ Включая хозяйствующие товарищества и прочие юридические лица, являющиеся коммерческими организациями.

²⁾ Включая представительства юридических лиц, структурные подразделения обособленных подразделений юридических лиц, районные городские суды, мировых судей.

ИНСТИТУЦИОНАЛЬНАЯ СТРУКТУРА ПРОИЗВОДСТВА

Характеристика демографии организаций и предприятий в разрезе муниципальных образований

	Количество зарегистрированных организаций		Количество официально ликвидированных организаций ¹⁾		Прирост (+,-) зарегистрированных предприятий и организаций
	январь-декабрь 2021	в % к январю-декабрю 2020	январь-декабрь 2021	в % к январю-декабрю 2020	
Всего по области	1171	82.4	2786	113.2	-1615
из них:					
Александровский	3	в 1.5 р.	11	в 2.7 р.	-8
Асиновский	28	в 1.7 р.	22	95.7	6
Бакчарский	2	100.0	1	33.3	1
Верхнекетский	13	100.0	10	в 1.7 р.	3
Зырянский	1	100.0	5	100.0	-4
Каргасокский	2	100.0	9	81.8	-7
Кожевниковский	5	в 1.7 р.	4	50.0	1
Колпашевский	7	116.7	16	69.6	-9
Кривошеинский	3	в 3.0 р.	5	83.3	-2
Молчановский	3	75.0	4	80.0	-1
Парабельский	2	100.0	4	44.4	-2
Первомайский	5	45.5	16	в 2.0 р.	-11
Тегульдетский	-	-	2	-	-2
Томский	107	105.9	124	99.2	-17
Чаинский	1	100.0	2	50.0	-1
Шегарский	4	в 2.0 р.	10	71.4	-6
г. Томск	894	76.7	2338	115.3	-1444
г. Кедровый	-	-	1	50.0	-1
г. Стрежевой	18	100.0	51	124.4	-33

¹⁾ Ликвидированы по решению регистрирующего органа в соответствии с Федеральным законом от 08.08.2001г. № 129-ФЗ ст. 21.1 «О государственной регистрации юридических лиц и индивидуальных предпринимателей», как недействующие организации.

Количество организаций включенных в Статрегистр, по муниципальным образованиям на 1 января

	2021	2022	2022 в % к 2021
Всего по области	26208	24604	93.9
из них:			
Александровский	106	101	95.3
Асиновский	376	378	100.5
Бакчарский	76	79	103.9
Верхнекетский	165	166	100.6
Зырянский	99	99	100.0
Каргасокский	175	178	101.7
Кожевниковский	130	132	101.5
Колпашевский	262	248	94.7
Кривошеинский	86	85	98.8

ТОМСКАЯ ОБЛАСТЬ

	2021	2022	2022 в % к 2021
Молчановский	84	84	100.0
Парабельский	113	111	98.2
Первомайский	180	174	96.7
Тегульдетский	46	46	100.0
Томский	1545	1548	100.2
Чаинский	67	67	100.0
Шегарский	198	188	94.9
г. Томск	20549	19063	92.8
г. Кедровый	22	23	104.5
г. Стрежевой	509	471	92.5

Количество индивидуальных предпринимателей без образования юридического лица, включенных в Статрегистр по муниципальным образованиям на 1 января

	2021	2022	2022 в % к 2021
Всего по области	23629	23553	99.7
из них:			
Александровский	156	146	93.6
Асиновский	635	625	98.4
Бакчарский	208	202	97.1
Верхнекетский	277	278	100.4
Зырянский	242	260	107.4
Каргасокский	380	362	95.3
Кожевниковский	306	310	101.3
Колпашевский	693	652	94.1
Кривошеинский	196	187	95.4
Молчановский	223	198	88.8
Парабельский	238	225	94.5
Первомайский	293	310	105.8
Тегульдетский	95	93	97.9
Томский	2071	2168	104.7
Чаинский	209	176	84.2
Шегарский	310	290	93.5
г. Томск	13547	13672	100.9
г. Кедровый	69	63	91.3
г. Стрежевой	1128	987	87.5

Количество индивидуальных предпринимателей без образования юридического лица, включенных в Статрегистр на 1 января 2022 года составляет 23553 человека, в том числе граждан России 23305 человек, иностранных граждан 248 человек.

ИНСТИТУЦИОНАЛЬНАЯ СТРУКТУРА ПРОИЗВОДСТВА

*Распределение индивидуальных предпринимателей без образования
юридического лица по видам экономической деятельности на 1 января*

	2021	2022	В % к числу предприни- мателей на 1 января 2021
Всего	23629	23553	99.7
в том числе:			
Сельское, лесное хозяйство, охота, рыболов- ство и рыбоводство	893	877	98.2
Добыча полезных ископаемых	14	19	135.7
Обрабатывающие производства	1424	1415	99.4
Обеспечение электрической энергией, газом и паром; кондиционирование воздуха	15	13	86.7
Водоснабжение; водоотведение, организация сбора и утилизации отходов, деятельность по ликвидации загрязнений	64	69	107.8
Строительство	1398	1462	104.6
Торговля оптовая и розничная; ремонт авто- транспортных средств и мотоциклов	8190	8290	101.2
Транспортировка и хранение	2839	2673	94.2
Деятельность гостиниц и предприятий обще- ственного питания	776	816	105.2
Деятельность в области информации и связи	979	1076	109.9
деятельность финансовая и страховая	128	124	96.9
Деятельность по операциям с недвижимым имуществом	1510	1560	103.3
Деятельность профессиональная, научная и техническая	1869	1886	100.9
Деятельность административная и сопутству- ющие дополнительные услуги	732	713	97.4
Государственное управление и обеспечение военной безопасности; социальное обеспече- ние	3	3	100.0
Образование	318	308	96.9
Деятельность в области здравоохранения и социальных услуг	171	174	101.8
Деятельность в области культуры, спорта, ор- ганизации досуга и развлечений	362	391	108.0
Предоставление прочих видов услуг	1941	1680	86.6
Деятельность домашних хозяйств	3	4	133.3

ТОМСКАЯ ОБЛАСТЬ

ЦЕНЫ

Изменение цен по секторам экономики

Изменение потребительских цен в 2021 году по Томской области

на конец периода, в %

	Декабрь 2021 к		Справочно декабрь 2020 к	
	ноябрю 2021	декабрю 2020	ноябрю 2020	декабрю 2019
Индекс потребительских цен	100.3	107.5	100.7	104.3
в том числе:				
продовольственные товары, включая алкогольные напитки	101.5	110.3	101.2	105.0
непродовольственные товары	100.5	107.3	100.5	104.3
услуги	98.4	103.9	100.5	103.4

Потребительские цены

Динамика цен по Томской области в потребительском секторе

на конец периода, в % к предыдущему периоду

	Индекс по- требитель- ских цен	в том числе		
		продовольствен- ные товары	непродоволь- ственные товары	платные услуги населению
2020				
январь	100.5	100.8	100.1	100.5
февраль	100.5	100.7	100.1	100.6
март	100.3	100.5	100.4	99.9
I квартал	101.2	102.1	100.6	101.0
апрель	100.8	101.4	100.5	100.3
май	100.3	100.0	100.4	100.6
июнь	100.2	100.0	100.3	100.3
II квартал	101.3	101.4	101.2	101.2
июль	100.5	100.1	100.5	100.9
август	99.7	99.1	100.2	99.8
сентябрь	100.3	100.4	100.4	100.0
III квартал	100.4	99.5	101.1	100.7
октябрь	100.2	100.2	100.4	100.0
ноябрь	100.3	100.6	100.4	99.9
декабрь	100.7	101.2	100.5	100.5
декабрь 2020 в % к декабрю 2019	104.3	105.0	104.3	103.4
2021				
январь	100.4	100.5	100.4	100.3
февраль	100.5	100.7	100.4	100.3
март	100.8	100.9	100.7	100.6
I квартал	101.7	102.1	101.6	101.1
апрель	100.4	100.6	100.5	99.8
май	100.9	101.8	100.5	100.3
июнь	100.5	100.3	100.3	101.1

	Индекс потребительских цен	в том числе		
		продовольственные товары	непродовольственные товары	платные услуги населению
II квартал	101.8	102.6	101.4	101.2
июль	100.8	100.4	100.8	101.5
август	100.5	99.9	100.6	101.1
сентябрь	100.1	100.4	100.9	98.7
III квартал	101.5	100.7	102.4	101.2
октябрь	100.7	101.5	100.5	99.7
ноябрь	101.4	101.5	100.7	102.2
декабрь	100.3	101.5	100.5	98.4
декабрь 2021 в % к декабрю 2020	107.5	110.3	107.3	103.9

Максимальное и минимальное изменение цен в декабре 2021 года на отдельные группы продовольственных товаров по Томской области

в % к предыдущему месяцу

Наименование группы	Индекс цен в среднем по группе	Максимальное и минимальное изменение цен внутри группы	
		Товары	индекс цен
Мясо и птица	101.1	Мясо индейки	103.9
		Баранина (кроме бескостного мяса)	96.0
Колбасные изделия и продукты из мяса и птицы	100.4	Колбаса сырокопченая	104.5
		Сосиски, сардельки	99.9
Рыбопродукты	103.1	Кальмары мороженые	126.7
		Икра лососевых рыб, отечественная	99.5
Масло и жиры	102.1	Масло подсолнечное	102.3
		Маргарин	99.8
Молоко и молочная продукция	103.6	Кисломолочные продукты	106.8
		Йогурт	98.5
Сыры	102.6	Сыры плавленые	106.9
		Национальные сыры и брынза	101.8
Консервы овощные	101.7	Консервы овощные для детского питания	102.9
		Консервы томатные	100.1
Консервы фруктово-ягодные	85.3	Консервы фруктово-ягодные для детского питания	100.1
		Соки фруктовые	82.6
Кондитерские изделия	100.8	Торты	103.8
		Жевательная резинка	92.5
Чай, кофе, какао	98.9	Кофе натуральный в зернах и молотый	100.8
		Чай зеленый	91.1
Соль, соус, специи, концентраты	101.5	Перец черный (горошек)	105.5
		Сухие супы в пакетах	95.4
Хлеб и хлебобулочные изделия	101.0	Хлопья из злаков (сухие завтраки)	102.9
		Хлеб и булочные изделия из пшеничной муки высшего сорта	100.0
Крупа и бобовые	103.6	Пшено	106.9
		Крупа манная	100.5
Макаронные изделия	105.0	Макаронные изделия из пшеничной муки высшего сорта	106.4

ТОМСКАЯ ОБЛАСТЬ

Наименование группы	Индекс цен в среднем по группе	Максимальное и минимальное изменение цен внутри группы	
		Товары	индекс цен
		Вермишель	100.6
Флодоовощная продукция, включая картофель	105.4	Огурцы свежие	142.8
		Груши	95.1
Алкогoльные напитки	98.2	Пиво зарубежных торговых марок	103.8
		Коньяк	96.2
Напитки безалкогольные	100.7	Вода минеральная и питьевая	101.5
		Напитки газированные	100.1

В декабре снижение цен отмечалось на соки фруктовые – на 17.4%, чай зеленый – на 8.9%, жевательную резинку – на 7.5%, груши – на 4.9%, сухие супы в пакетах – на 4.6%, баранину (кроме бескостного мяса) – на 4.0%, коньяк ординарный отечественный – на 3.8%, чай черный байховый пакетированный – на 3.6%, апельсины – на 3.3%, пиво отечественное – на 3.0%, пряники – на 2.8%, вино игристое отечественное – на 2.7%, конфеты шоколадные натуральные и с добавками – на 2.3%, варенье, джем, повидло – на 1.6%, йогурт, вино виноградное столовое (сухое, полусухое, полусладкое) крепостью до 14% об.спирта и содержанием до 8% сахара – на 1.5%, чай черный байховый – на 1.2%, вино виноградное крепленое крепостью до 20% об.спирта – на 1.1%, молоко сгущенное с сахаром – на 1.0%, кетчуп – на 0.9%, морковь, водку крепостью 40% об. спирта и выше – на 0.7%, лимоны, икру лососевых рыб, отечественную – на 0.5%, маргарин, мёд пчелиный натуральный, сырки творожные, глазированные шоколадом – на 0.2%, картофель, сосиски, сардельки – на 0.1%.

Стоимость условного (минимального) набора продуктов питания в декабре 2021 года в Томской области составила 5056.15 рублей в расчете на месяц и по сравнению с ноябрем 2021 года увеличилась на 2.8%, к декабрю 2020 года возросла на 17.6%, по городу Томску соответственно составила 5007.84 рублей и увеличилась к декабрю 2020 года на 18.4%.

Структура стоимости условного (минимального) набора продуктов питания в декабре 2021 года

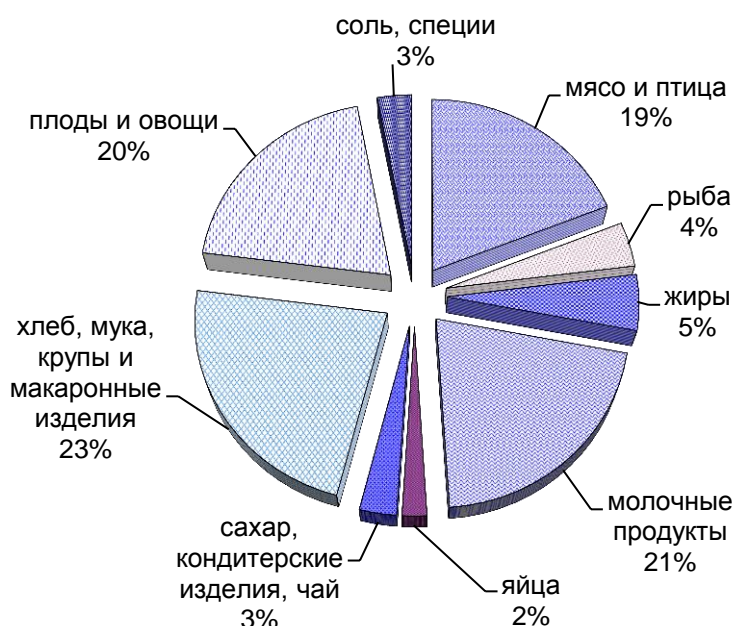

В среднем по России стоимость условного (минимального) набора продуктов питания в декабре 2021 года составила 5234.80 рублей в расчете на месяц и по сравнению с декабрем 2020 года увеличилась на 17.7%.

Динамика изменения стоимости условного (минимального) набора продуктов питания и потребительских цен на товары и услуги по Томской области в 2020 и 2021 годах (на конец месяца в % к предыдущему месяцу)

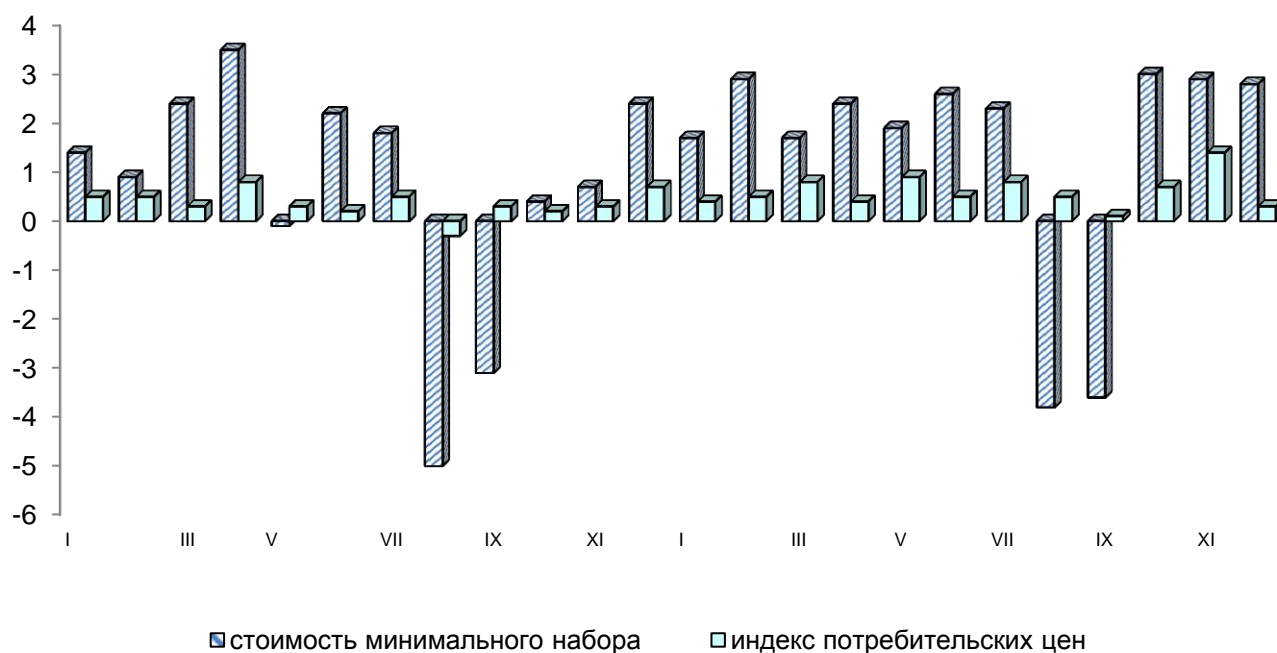

Изменение стоимости условного (минимального) набора продуктов питания и номинальной заработной платы на предприятиях области с учетом малого бизнеса в 2020 и 2021 годах (в % к декабрю 2019 года)

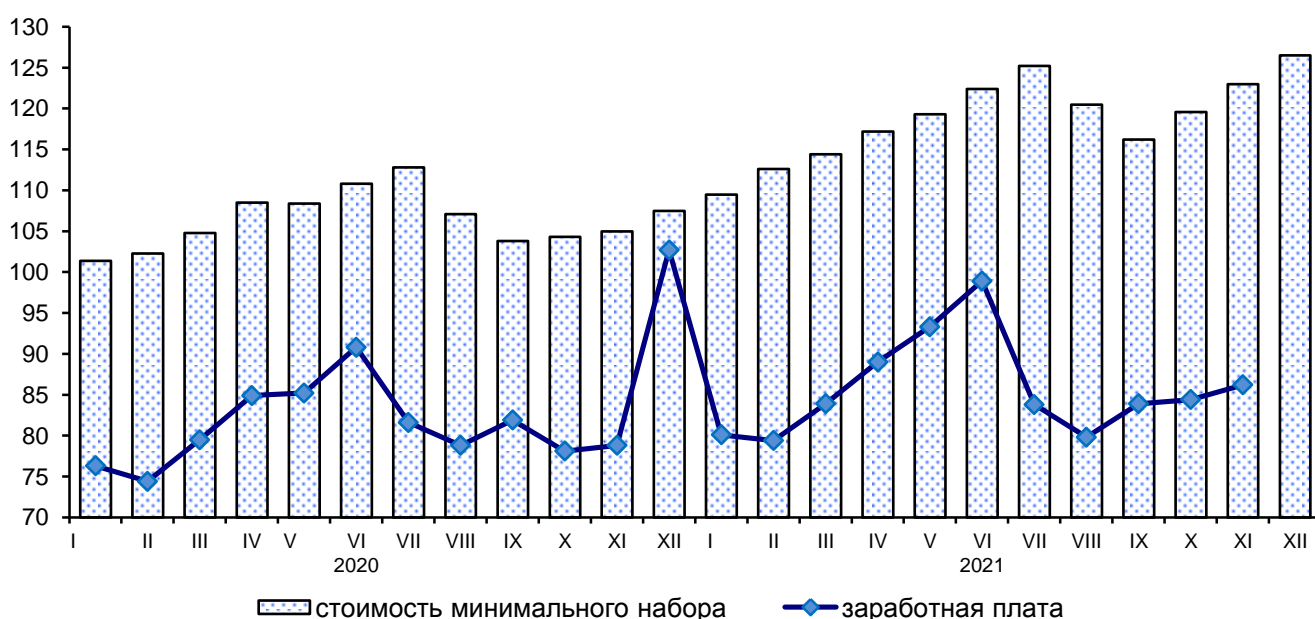

ТОМСКАЯ ОБЛАСТЬ

Цены на условный (минимальный) набор продуктов питания и соотношение этих цен с ценой на говядину по Томской области

	Средняя цена, в рублях за килограмм		Соотношение цены продукта к цене одного килограмма говядины, %	
	декабрь 2020	декабрь 2021	декабрь 2020	декабрь 2021
Говядина (кроме бескостного мяса)	391.62	420.86	100	100
Баранина (кроме бескостного мяса)	487.60	563.74	125	134
Свинина (кроме бескостного мяса)	295.98	324.51	76	77
Куры	144.32	186.39	37	44
Рыба мороженая	176.57	183.86	45	44
Сельдь соленая	182.58	219.71	47	52
Молоко цельное пастеризованное	60.30	71.83	15	17
Сметана	187.77	214.58	48	51
Масло сливочное	493.14	558.18	126	133
Творог нежирный	252.31	291.85	64	69
Сыры сычужные твердые и мягкие	462.14	495.41	118	118
Яйца, 10 штук	69.21	83.31	18	20
Маргарин	158.37	180.39	40	43
Масло подсолнечное	128.65	150.09	33	36
Горох и фасоль	49.57	69.41	13	16
Мука пшеничная в/с	38.80	42.34	10	10
Рис	79.26	86.46	20	21
Пшено	54.37	60.08	14	14
Хлеб и булочные изделия из пшеничной муки 1 и 2 сортов	49.57	55.60	13	13
Хлеб из ржаной муки и из смеси муки ржаной и пшеничной	59.65	61.42	15	15
Вермишель	68.51	78.99	17	19
Картофель	24.03	40.20	6	10
Капуста	17.86	48.17	5	11
Огурцы свежие	173.46	170.48	44	41
Морковь	33.32	43.81	9	10
Лук репчатый	23.05	27.24	6	6
Яблоки	126.21	118.50	32	28
Сахар-песок	50.80	59.41	13	14
Карамель	174.92	200.60	45	48
Печенье	150.54	180.91	38	43
Соль	14.06	16.18	4	4
Чай черный байховый	636.64	716.49	163	170
Перец черный (горошек)	1889.56	2188.82	482	520

*Максимальное и минимальное изменение цен в декабре 2021 года
на отдельные группы непродовольственных товаров по Томской области*

в % к предыдущему месяцу

Наименование группы	Индекс цен в среднем по группе	Максимальное и минимальное изменение цен внутри группы	
		товары	индекс цен
Ткани	100.2	Ткани хлопчатобумажные бельевые	100.5
		Ткань платьевая из искусственного или синтетического шелка	100.0
Полотенца	100.2	Полотенце личное	100.2
		Полотенце кухонное	100.0
Одежда	100.1	Одежда женская	100.1
		Одежда детская	99.8
Трикотажные изделия	100.0	Бельевой трикотаж	100.2
		Верхний трикотаж	99.9
Чулочно-носочные изделия	98.5	Носки мужские	102.7
		Колготки женские эластичные	95.2
Обувь кожаная, текстильная и комбинированная	100.1	Обувь кроссовая и спортивная для взрослых	100.6
		Обувь детская	99.9
Моющие и чистящие средства	99.5	Мыло хозяйственное	104.6
		Дезинфицирующее средство для поверхностей	94.3
Парфюмерно-косметические товары	102.3	Пена для бритья	111.9
		Крем для лица	97.0
Галантерея	101.0	Щетка зубная	106.5
		Бритвенные станки одноразовые	94.7
Мебель	101.0	Шкаф навесной кухонный (полка), двухстворчатый	104.7
		Набор корпусной мебели	99.9
Металлическая посуда и металлические предметы домашнего обихода	100.7	Сковорода с антипригарным покрытием	102.6
		Комплект столовых приборов из нержавеющей стали	100.0
Электротовары и другие бытовые приборы	100.8	Печь микроволновая	106.3
		Миксер, блендер	95.6
Бумажно-беловые товары	101.8	Прокладки женские гигиенические	107.3
		Бумага туалетная	100.0
Школьно-письменные принадлежности и канцелярские товары	99.8	Набор фломастеров	100.1
		Карандаш чернографитный	99.1
Телерадиотовары	105.3	Телевизор цветного изображения	105.4
		Флеш-накопитель USB	100.2
Персональные компьютеры	100.0	Компьютер персональный переносной (ноутбук)	100.9
		Компьютер планшетный	97.9
Средства связи	98.9	Телефонный аппарат стационарный	103.8
		Смартфон	97.5
Игрушки	99.7	Игрушки мягкие	112.3
		Конструктор детский пластмассовый	90.3

ТОМСКАЯ ОБЛАСТЬ

Наименование группы	Индекс цен в среднем по группе	Максимальное и минимальное изменение цен внутри группы	
		товары	индекс цен
Строительные материалы	100.1	Металлочерепица Еврошифер	103.9 96.6
Легковые автомобили	100.7	Легковой автомобиль отечественный новый Шины для легкового автомобиля	104.5 99.4
Медицинские товары	100.1	Корвалол Флуоцинолона ацетонид	107.6 95.6
Топливо	101.3	Уголь Дрова	114.2 100.0
Садоводство	104.3	Свежесрезанные цветы Лопата садовая	107.1 100.0

Изменение цен на рынке автомобильного бензина в 2021 году составило:

в %

	Декабрь 2021 к	
	ноябрю 2021	декабрю 2020
Бензин автомобильный	100.2	108.5
марки АИ-92	100.1	108.9
марки АИ-95	100.4	108.3
марки АИ-98 и выше	100.4	108.0

Изменение цен на бензин на потребительском рынке
(в % к декабрю 2019 года)

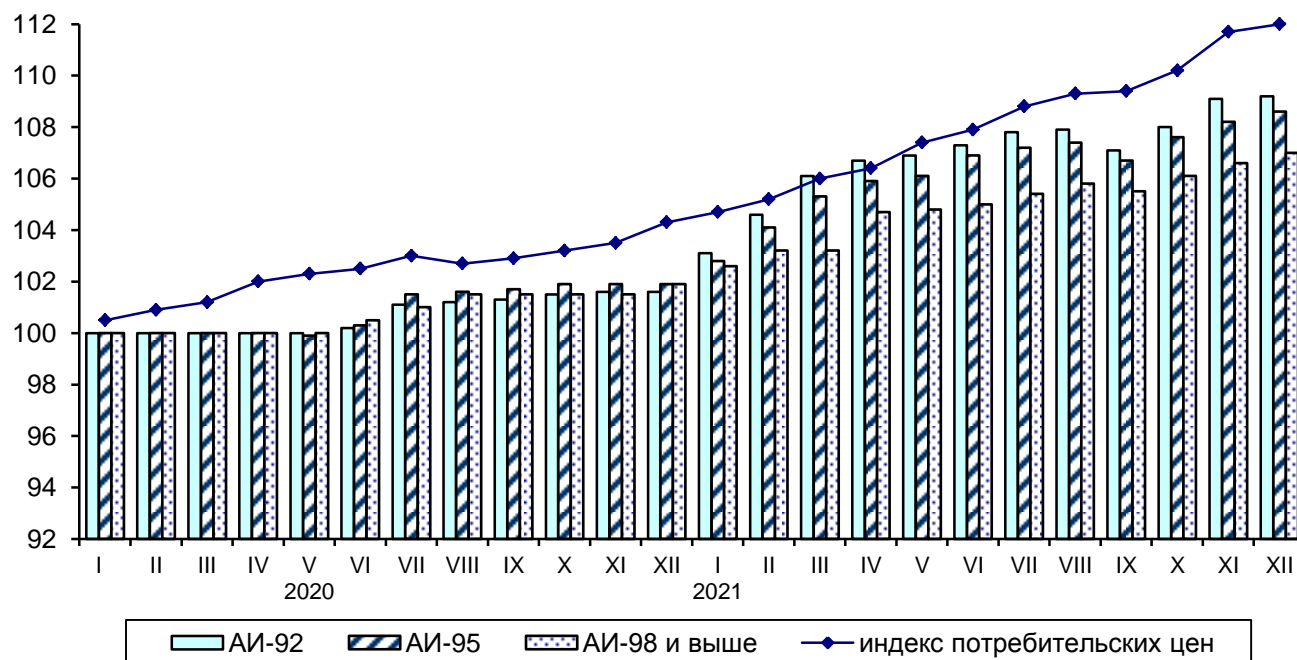

ЦЕНЫ

Максимальное и минимальное изменение цен и тарифов в декабре 2021 года на отдельные виды платных услуг по Томской области

в % к предыдущему месяцу

Наименование группы	Индекс цен и тарифов в среднем по группе	Максимальное и минимальное изменение цен внутри группы	
		услуги	индекс цен
Бытовые услуги	100.5	Ремонт жилищ	102.7
		Химическая чистка, услуги прачечных	100.0
Услуги пассажирского транспорта	102.3	Железнодорожный транспорт	118.8
		Городской автомобильный транспорт	99.1
Услуги связи	98.9	Услуги телевидения	101.4
		Беспроводная радиосвязь	97.1
Жилищно-коммунальные услуги	100.0	Услуги гостиниц и прочих мест проживания	100.8
		Жилищные услуги	100.0
Услуги в системе образования	100.1	Услуги профессионального обучения	100.5
		Услуги дошкольного воспитания	100.0
Экскурсионные услуги	107.9	Экскурсионные туры по России	112.8
		Экскурсия автобусная	100.0
Ветеринарные услуги	99.4	Клинический осмотр животного	100.0
		Прививка животного	98.8
Услуги банков	100.7	Плата за пользование потребительским кредитом (процентная ставка в стоимостном выражении)	101.0
		Аренда индивидуального банковского сейфа	100.0
Услуги страхования	98.7	Годовая стоимость полиса добровольного страхования жилья от стандартных рисков	100.0
		Годовая стоимость полиса добровольного страхования легкового автомобиля от стандартных рисков (КАСКО)	97.2
Услуги в сфере туризма	94.1	Услуги в сфере внутреннего туризма	103.0
		Услуги в сфере зарубежного туризма	75.4

Цены и тарифы на жилищно-коммунальные услуги в декабре 2021 года сложились следующим образом:

	В рублях	В % к предыдущему месяцу	В % к соответствующему месяцу предыдущего года
Содержание и ремонт жилья в государственном и муниципальном жилищных фондах, м ² общей площади	18.36	100.0	101.4
Содержание, ремонт жилья для граждан-собственников жилья в результате приватизации, граждан-собственников жилых помещений по иным основаниям, м ² общей площади	18.40	100.0	101.6

ТОМСКАЯ ОБЛАСТЬ

	<i>В рублях</i>	<i>В % к предыдущему месяцу</i>	<i>В % к соответствующему месяцу предыдущего года</i>
Наем жилых помещений в государственном и муниципальном жилищных фондах, м ² общей площади	9.67	100.0	100.0
Услуги по организации и выполнению работ по эксплуатации домов ЖК, ЖСК, ТСЖ, м ² общей площади	18.01	100.0	100.0
Взносы на капитальный ремонт, м ² общей площади	7.74	100.0	103.8
Проживание в студенческом общежитии, месяц с человека	563.80	100.0	100.0
Водоснабжение холодное, м ³	49.69	100.0	105.8
Водоотведение, м ³	39.47	100.0	104.3
Обращение с твердыми коммунальными отходами, с человека	70.97	100.0	103.9
Отопление, Гкал	2210.53	100.0	105.4
Водоснабжение горячее, м ³	180.15	100.0	105.3
Электроэнергия в квартирах без электроплит за минимальный объем потребления, 100 кВт-ч	385.00	100.0	105.2
Электроэнергия в квартирах с электроплитами за минимальный объем потребления, 100 кВт-ч	273.00	100.0	106.6
Газ сетевой, месяц с человека	72.54	100.0	102.8
Газ сетевой с использованием счетчиков индивидуального учета, м ³	5.58	100.0	102.8
Газ сжиженный, месяц с человека	290.35	100.0	109.4
Газ сжиженный с использованием счетчиков индивидуального учета, м ³	93.84	100.0	109.4

Изменение потребительских цен за декабрь 2021 года по регионам Сибирского федерального округа характеризуется следующими данными:

в % к предыдущему месяцу

	Сводный индекс	Все товары	в том числе		Платные услуги	Сводный индекс за декабрь 2021 в % к декабрю 2020
			продовольственные товары, вкл. алкогольные напитки	непродовольственные товары		
Республика Алтай	101.2	101.5	101.9	101.1	100.3	108.3
Республика Тыва	100.7	100.8	101.4	100.3	100.4	107.8
Республика Хакасия	100.9	101.1	101.8	100.5	100.1	110.2
Алтайский край	101.0	101.0	101.4	100.7	100.9	110.2
Красноярский край	101.0	100.9	101.3	100.4	101.5	109.0
Иркутская область	101.0	101.0	101.7	100.4	100.8	108.9
Кемеровская область - Кузбасс	100.8	101.0	101.5	100.4	100.2	109.2
Новосибирская область	101.2	101.3	101.7	100.9	100.9	109.2

	Сводный индекс	Все товары	в том числе		Платные услуги	Сводный индекс за декабрь 2021 в % к декабрю 2020
			продовольственные товары, вкл. алкогольные напитки	непродовольственные товары		
Омская область	100.4	101.0	101.6	100.4	98.4	109.4
Томская область	100.3	101.0	101.5	100.5	98.4	107.5

В среднем по России индекс цен на товары и услуги на потребительском рынке в декабре 2021 года по отношению к ноябрю 2021 года составил 100.8%, в том числе на продовольственные товары – 101.4%, на непродовольственные товары – 100.6%, на услуги – 100.3%. С начала года индекс потребительских цен на товары и услуги в целом по России составил 108.4%, в том числе на продовольственные товары – 110.6%, на непродовольственные товары – 108.6%, на услуги – 105.0%.

Сводные индексы потребительских цен по регионам Сибирского федерального округа декабрь 2021 года в % к декабрю 2020 года



ТОМСКАЯ ОБЛАСТЬ

Стоимость фиксированного набора потребительских товаров и услуг для проведения межрегиональных сопоставлений по регионам Сибирского федерального округа и в среднем по России на конец декабря 2021 года

	Стоимость набора, рублей в расчете на месяц	Изменение стоимости набора, в % к	
		ноябрю 2021	декабрю 2020
Российская Федерация	18728.18	100.8	108.6
Сибирский Федеральный округ	17191.73	101.1	109.5
Республика Алтай	18805.55	101.6	108.6
Республика Тыва	16412.39	100.5	108.7
Республика Хакасия	18009.67	101.0	109.8
Алтайский край	17340.79	101.4	110.9
Красноярский край	18681.06	100.8	109.4
Иркутская область	17114.00	101.1	108.9
Кемеровская область - Кузбасс	16170.55	101.4	109.3
Новосибирская область	17726.74	100.9	109.4
Омская область	16373.28	101.5	109.5
Томская область	17720.97	100.8	108.1

Изменение стоимости фиксированного набора потребительских товаров и услуг по регионам Сибирского федерального округа декабрь 2021 года в % к декабрю 2020 года



Цены на рынке жилья

Индекс цен на первичном рынке жилья в IV квартале 2021 года по отношению к III кварталу 2021 года составил 102.8%, на вторичном рынке – 105.9%.

Средняя цена 1 квадратного метра общей площади квартир за IV квартал 2021 года на первичном рынке жилья составила 75508 рублей, на вторичном рынке – 69717 рублей.

Индексы цен на рынке жилья

на конец периода, в % к предыдущему кварталу

	Первичный рынок				Вторичный рынок			
	I квар- тал 2021	II квар- тал 2021	III квар- квар- тал 2021	IV квар- квар- тал 2021	I квар- тал 2021	II квар- тал 2021	III квар- квар- тал 2021	IV квар- квар- тал 2021
Все типы квартир	104.1	108.5	105.5	102.8	105.5	106.2	104.2	105.9
в том числе:								
квартиры низкого качества	-	-	-	-	106.7	105.5	115.2	93.6
квартиры среднего качества (типовые)	100.0	100.0	100.0	100.0	107.7	104.0	106.5	104.3
квартиры улучшенного качества	104.2	108.6	105.6	102.8	104.4	107.7	102.1	108.0
элитные квартиры	-	-	-	-	100.0	100.0	102.8	100.0

Средние цены на первичном и вторичном рынках жилья в IV квартале 2021 года
(на конец квартала; рублей за 1 квадратный метр общей площади)

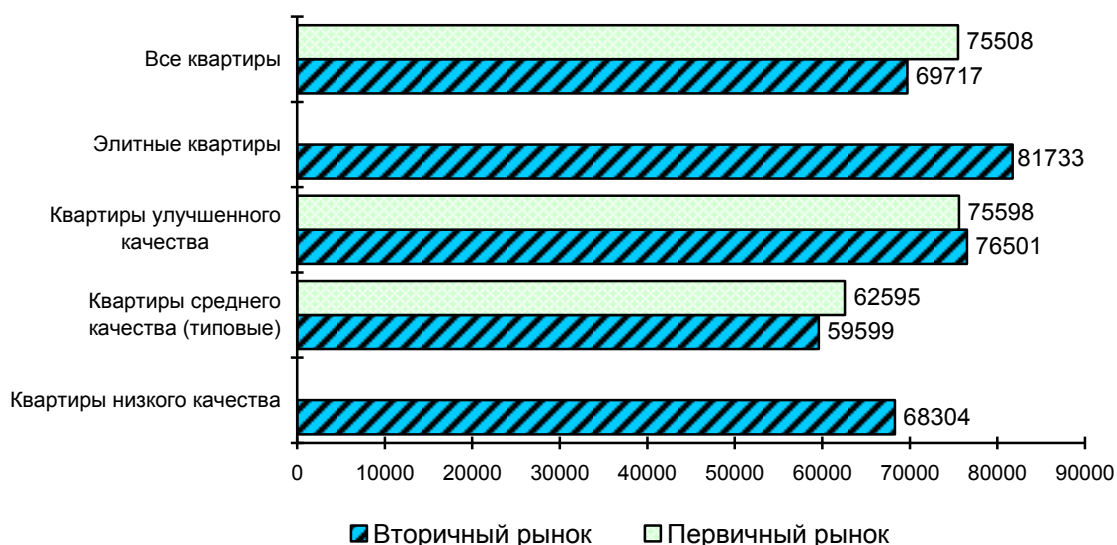

ТОМСКАЯ ОБЛАСТЬ

Средние цены жилых помещений по типам домов и квартир на конец IV квартала 2021 года

рублей за один квадратный метр общей площади

	Крупнопанельные и крупноблочные дома	Кирпичные дома	Монолитные, в т.ч. монолитно- кирпичные дома
Первичный рынок			
Все типы квартир	75386	69224	94661
в том числе:			
квартиры среднего качества (типовые)	-	62595	-
квартиры улучшенного качества	75386	69375	94661
Вторичный рынок			
Все типы квартир	65498	73551	61525
в том числе:			
квартиры низкого качества	68864	68076	-
квартиры среднего качества (типовые)	58734	60642	... ¹⁾
квартиры улучшенного качества	70822	81564	63210
элитные квартиры	-	81733	-

¹⁾ «Данные не публикуются в целях обеспечения конфиденциальности первичных статистических данных, полученных от организаций, в соответствии с Федеральным законом от 29.11.2007г. № 282-ФЗ (ст.4, п.5; ст.9, п.1)»

Цены производителей

на конец периода, в %

	Декабрь 2021 к		Справочно декабрь 2020 к	
	ноябрю 2021	декабрю 2020	ноябрю 2020	декабрю 2019
Индекс цен производителей промышленных товаров ¹⁾	93.7	135.1	103.1	97.7
Сводный индекс цен на продукцию (затраты, услуги) инвестиционного назначения	100.0	121.4	100.2	106.9
Индекс тарифов на грузовые перевозки	100.0	63.5	100.0	96.8
Индекс цен производителей сельскохозяйственной продукции	104.9	125.7	98.8	108.6

¹⁾ На товары, предназначенные для реализации на внутреннем рынке, по видам деятельности «Добыча полезных ископаемых», «Обрабатывающие производства», «Обеспечение электрической энергией, газом и паром; кондиционирование воздуха», «Водоснабжение; водоотведение, организация сбора и утилизации отходов, деятельность по ликвидации загрязнений».

В декабре 2021 года **индекс цен производителей промышленных товаров¹⁾** по Томской области составил 93.7%, в том числе индекс добычи полезных ископаемых – 87.7%, производителей продукции обрабатывающих производств – 99.4%, обеспечение электрической энергией, газом и паром; кондиционирование воздуха – 100.2%, водоснабжение; водоотведение, организация сбора и утилизации отходов, деятельность по ликвидации загрязнений – 100.0%.

¹⁾ На товары, предназначенные для реализации на внутреннем рынке, по видам деятельности «Добыча полезных ископаемых», «Обрабатывающие производства», «Обеспечение электрической энергией, газом и паром; кондиционирование воздуха», «Водоснабжение; водоотведение, организация сбора и утилизации отходов, деятельность по ликвидации загрязнений».

ЦЕНЫ

Изменение цен производителей промышленных товаров

на конец периода, в %

	Всего		в том числе по видам экономической деятельности							
	к предыдущему периоду	к декабрю предыдущего года	добыча полезных ископаемых		обрабатывающие производства		обеспечение электрической энергией, газом и паром; кондиционирование воздуха		водоснабжение, водоотведение, организация сбора и утилизации отходов, деятельность по ликвидации загрязнений	
			к предыдущему периоду	к декабрю предыдущего года	к предыдущему периоду	к декабрю предыдущего года	к предыдущему периоду	к декабрю предыдущего года	к предыдущему периоду	к декабрю предыдущего года
2020										
январь	98.3	98.3	97.2	97.2	99.2	99.2	99.9	99.9	100.0	100.0
февраль	98.9	97.3	96.6	93.9	101.7	100.8	98.9	98.8	100.0	100.0
март	99.8	97.0	99.7	93.6	99.6	100.4	100.4	99.2	100.0	100.0
апрель	70.9	68.8	42.2	39.5	94.5	94.8	99.3	98.5	100.0	100.0
май	96.2	66.2	89.5	35.3	98.2	93.1	100.5	99.0	100.0	100.0
июнь	113.0	74.8	142.1	50.2	104.2	97.0	99.6	98.6	100.0	100.0
июль	124.3	93.0	164.4	82.6	105.6	102.4	104.3	102.8	105.9	105.9
август	100.8	93.8	102.0	84.2	100.0	102.3	100.0	102.9	100.0	105.9
сентябрь	100.4	94.1	100.4	84.6	100.4	102.8	100.0	102.9	100.0	105.9
октябрь	98.9	93.1	96.6	81.7	101.0	103.8	99.4	102.2	100.0	105.9
ноябрь	101.9	94.8	104.0	85.0	100.4	104.2	100.1	102.3	100.0	105.9
декабрь	103.1	97.7	105.0	89.2	102.0	106.2	100.5	102.8	100.0	105.9
2021										
январь	108.3	108.3	115.0	115.0	104.7	104.7	99.5	99.5	100.0	100.0
февраль	104.8	113.4	108.2	124.4	102.6	107.4	100.4	100.0	100.0	100.0
март	107.3	121.8	111.8	139.1	104.4	112.1	100.7	100.6	100.0	100.0
апрель	100.9	122.8	100.3	139.5	101.8	114.1	99.3	100.0	100.0	100.0
май	104.5	128.3	106.6	148.7	103.1	117.6	100.6	100.6	100.0	100.0
июнь	101.1	129.7	100.7	149.8	101.8	119.7	99.6	100.1	100.0	100.0
июль	105.8	137.2	110.7	165.7	101.2	121.1	101.8	102.0	105.3	105.3
август	99.6	136.6	97.4	161.4	101.7	123.2	102.3	104.3	100.0	105.3
сентябрь	98.0	133.9	96.8	156.3	99.0	121.9	99.7	104.0	100.0	105.3
октябрь	103.6	138.7	104.7	163.6	103.0	125.6	101.1	105.2	100.0	105.3
ноябрь	103.9	144.2	105.4	172.5	103.0	129.4	100.5	105.7	100.0	105.3
декабрь	93.7	135.1	87.7	151.3	99.4	128.5	100.2	105.9	100.0	105.3

ТОМСКАЯ ОБЛАСТЬ

Индексы цен производителей по отдельным видам экономической деятельности

на конец периода, в %

	<i>Добыча полезных ископаемых</i>			
	<i>добыча нефти и природного газа</i>		<i>добыча прочих полезных ископаемых</i>	
	<i>к предыдущему периоду</i>	<i>к декабрю предыдущего года</i>	<i>к предыдущему периоду</i>	<i>к декабрю предыдущего года</i>
2020				
январь	96.8	96.8	100.0	100.0
февраль	96.1	93.1	100.0	100.0
март	99.7	92.8	100.0	100.0
апрель	33.8	31.3	100.0	100.0
май	85.0	26.6	102.0	102.0
июнь	163.4	43.5	101.2	103.2
июль	184.3	80.2	100.0	103.2
август	102.3	82.1	99.5	102.7
сентябрь	100.5	82.5	100.0	102.7
октябрь	96.1	79.2	100.0	102.7
ноябрь	104.7	83.0	100.0	102.7
декабрь	105.8	87.7	100.0	102.7
2021				
январь	113.4	113.4	100.0	100.0
февраль	109.7	124.5	100.1	100.1
март	113.9	141.7	100.0	100.1
апрель	100.4	142.2	100.0	100.1
май	107.6	153.0	106.1	106.2
июнь	100.8	154.3	99.2	105.4
июль	112.1	173.0	100.6	106.0
август	97.1	167.9	100.0	106.0
сентябрь	96.4	161.8	100.0	106.0
октябрь	105.3	170.5	100.0	106.0
ноябрь	106.1	180.9	100.0	106.0
декабрь	86.3	156.0	100.0	106.0

	<i>Обрабатывающие производства</i>							
	<i>производство пищевых продуктов</i>		<i>обработка древесины и производство изделий из дерева и пробки, кроме мебели, производство изделий из соломки и материалов для плетения</i>		<i>производство химических веществ и химических продуктов</i>		<i>производство электрического оборудования</i>	
	<i>к предыдущему периоду</i>	<i>к декабрю предыдущего года</i>	<i>к предыдущему периоду</i>	<i>к декабрю предыдущего года</i>	<i>к предыдущему периоду</i>	<i>к декабрю предыдущего года</i>	<i>к предыдущему периоду</i>	<i>к декабрю предыдущего года</i>
2020								
январь	100.0	100.0	99.5	99.5	93.1	93.1	100.1	100.1
февраль	98.4	98.4	113.1	112.6	100.0	93.1	99.9	100.0
март	100.5	99.0	98.3	110.7	100.0	93.1	100.9	100.9
апрель	102.6	101.5	98.6	109.1	88.7	82.5	102.5	103.3
май	102.7	104.3	100.5	109.6	99.9	82.5	100.2	103.6
июнь	99.3	103.5	83.5	91.6	100.0	82.5	100.6	104.2
июль	100.4	103.9	116.2	106.4	100.0	82.5	113.0	117.7
август	102.1	106.1	89.7	95.5	100.0	82.5	100.5	118.3
сентябрь	98.4	104.4	100.1	95.6	100.0	82.5	103.2	122.0
октябрь	100.3	104.7	115.3	110.2	100.0	82.5	101.9	124.4
ноябрь	100.4	105.2	99.7	109.9	106.6	87.9	102.9	128.0
декабрь	100.4	105.7	102.0	112.0	100.0	87.9	104.0	133.2
2021								
январь	101.4	101.4	101.2	101.2	124.3	124.3	100.4	100.4
февраль	100.1	101.5	103.7	104.9	100.0	124.3	102.2	102.6
март	101.8	103.3	100.8	105.7	100.0	124.3	112.8	115.7
апрель	101.8	105.2	106.7	112.8	100.0	124.3	98.0	113.4
май	101.1	106.4	101.6	114.7	109.8	136.4	110.2	125.0
июнь	101.3	107.7	105.3	120.8	100.0	136.4	100.8	125.9
июль	99.5	107.2	105.8	127.9	100.0	136.4	100.0	125.9
август	101.8	109.1	105.8	135.3	100.4	136.9	100.0	126.0
сентябрь	101.8	111.0	102.7	138.9	100.0	136.9	99.9	125.8
октябрь	101.9	113.1	107.4	149.2	110.9	151.8	100.0	125.8
ноябрь	100.1	113.2	100.9	150.5	103.0	156.2	100.2	126.1
декабрь	101.7	115.2	99.3	149.4	99.7	155.8	97.1	122.4

ТОМСКАЯ ОБЛАСТЬ

	<i>Обеспечение электрической энергией, газом и паром; кондиционирование воздуха</i>			
	<i>производство, передача и распределение электроэнергии</i>		<i>производство, передача и распределение пара и горячей воды; кондиционирование воздуха</i>	
	<i>к предыдущему периоду</i>	<i>к декабрю предыдущего года</i>	<i>к предыдущему периоду</i>	<i>к декабрю предыдущего года</i>
2020				
январь	100.9	100.9	99.0	99.0
февраль	97.7	98.6	100.0	99.0
март	100.9	99.5	100.0	99.0
апрель	98.4	97.9	100.0	99.0
май	101.1	98.9	100.0	99.0
июнь	99.2	98.1	100.0	99.0
июль	101.6	99.6	106.6	105.5
август	100.0	99.7	100.0	105.5
сентябрь	100.1	99.7	100.0	105.5
октябрь	98.6	98.3	100.0	105.5
ноябрь	100.2	98.5	100.0	105.5
декабрь	101.1	99.6	100.0	105.5
2021				
январь	99.2	99.2	99.9	99.9
февраль	100.9	100.0	100.0	99.9
март	101.3	101.4	100.0	99.9
апрель	98.7	100.0	100.0	99.9
май	101.3	101.3	100.0	99.9
июнь	99.1	100.4	100.0	99.9
июль	99.7	100.1	103.9	103.7
август	104.7	104.8	100.0	103.7
сентябрь	99.4	104.2	100.0	103.7
октябрь	102.0	106.3	100.3	104.1
ноябрь	101.1	107.4	100.0	104.1
декабрь	100.4	107.8	100.0	104.1

	<i>Водоснабжение; водоотведение, организация сбора и утилизации отходов, деятельность по ликвидации загрязнений</i>			
	<i>забор, очистка и распределение воды</i>		<i>сбор и обработка сточных вод</i>	
	<i>к предыдущему периоду</i>	<i>к декабрю предыдущего года</i>	<i>к предыдущему периоду</i>	<i>к декабрю предыдущего года</i>
2020				
январь	100.0	100.0	100.0	100.0
февраль	100.0	100.0	100.0	100.0
март	100.0	100.0	100.0	100.0
апрель	100.0	100.0	100.0	100.0
май	100.0	100.0	100.0	100.0
июнь	100.0	100.0	100.0	100.0
июль	105.5	105.5	106.4	106.4
август	100.0	105.5	100.0	106.4

	<i>Водоснабжение; водоотведение, организация сбора и утилизации отходов, деятельность по ликвидации загрязнений</i>			
	<i>забор, очистка и распределение воды</i>		<i>сбор и обработка сточных вод</i>	
	<i>к предыдущему периоду</i>	<i>к декабрю предыдущего года</i>	<i>к предыдущему периоду</i>	<i>к декабрю предыдущего года</i>
сентябрь	100.0	105.5	100.0	106.4
октябрь	100.0	105.5	100.0	106.4
ноябрь	100.0	105.5	100.0	106.4
декабрь	100.0	105.5	100.0	106.4
2021				
январь	100.0	100.0	100.0	100.0
февраль	100.0	100.0	100.0	100.0
март	100.0	100.0	100.0	100.0
апрель	100.0	100.0	100.0	100.0
май	100.0	100.0	100.0	100.0
июнь	100.0	100.0	100.0	100.0
июль	105.8	105.7	104.8	104.8
август	100.0	105.7	100.0	104.8
сентябрь	100.0	105.7	100.0	104.8
октябрь	100.0	105.7	100.0	104.8
ноябрь	100.0	105.7	100.0	104.8
декабрь	100.0	105.7	100.0	104.8

Сводный индекс цен на продукцию (затраты, услуги) инвестиционного назначения в декабре 2021 года по Томской области составил 100.0%.

Изменение цен по элементам технологической структуры в строительстве

на конец периода, в % к предыдущему периоду

	<i>Сводный индекс цен на продукцию (затраты, услуги) инвестиционного назначения</i>	<i>в том числе</i>		
		<i>индекс цен производителей на строительную продукцию</i>	<i>индекс цен приобретения машин и оборудования инвестиционного назначения</i>	<i>индекс цен на прочую продукцию (затраты, услуги) инвестиционного назначения</i>
2020				
январь	99.3	99.7	99.2	98.8
февраль	100.4	99.8	101.8	99.1
март	102.7	100.9	106.8	99.6
I квартал	102.4	100.4	107.9	97.5
апрель	94.5	100.2	101.2	75.4
май	99.1	100.8	98.7	96.8
июнь	102.0	100.4	97.8	111.0
II квартал	95.5	101.4	97.7	81.0
июль	105.7	100.0	101.6	121.0
август	101.3	101.3	101.8	100.7
сентябрь	100.7	100.8	100.9	100.4
III квартал	107.8	102.1	104.4	122.3
октябрь	100.6	100.9	101.2	99.2
ноябрь	100.6	100.7	99.7	101.7
декабрь	100.2	100.3	98.6	102.6

ТОМСКАЯ ОБЛАСТЬ

	Сводный индекс цен на продукцию (затраты, услуги) инвестиционного назначения	в том числе		
		индекс цен производителей на строительную продукцию	индекс цен приобретения машин и оборудования инвестиционного назначения	индекс цен на прочую продукцию (затраты, услуги) инвестиционного назначения
декабрь 2020 в % к декабрю 2019	106.9	105.9	109.3	100.1
2021				
январь	102.3	101.5	100.4	107.3
февраль	101.9	102.1	100.4	104.1
март	102.6	102.4	100.3	106.6
I квартал	107.0	106.1	101.1	119.1
апрель	101.4	101.8	101.2	101.0
май	101.4	101.6	99.6	103.9
июнь	100.7	101.3	99.7	101.0
II квартал	103.5	104.8	100.5	106.0
июль	103.7	104.8	101.3	105.1
август	102.0	104.3	100.1	99.7
сентябрь	100.9	102.4	100.2	98.5
III квартал	106.7	111.9	101.6	103.2
октябрь	101.2	101.2	100.0	103.2
ноябрь	101.4	101.0	100.6	103.4
декабрь	100.0	101.7	100.7	94.9
декабрь 2021 в % к декабрю 2020	121.4	129.4	104.6	132.0

Изменение цен по элементам технологической структуры в строительстве в декабре 2021 года
(в % к предыдущему месяцу)

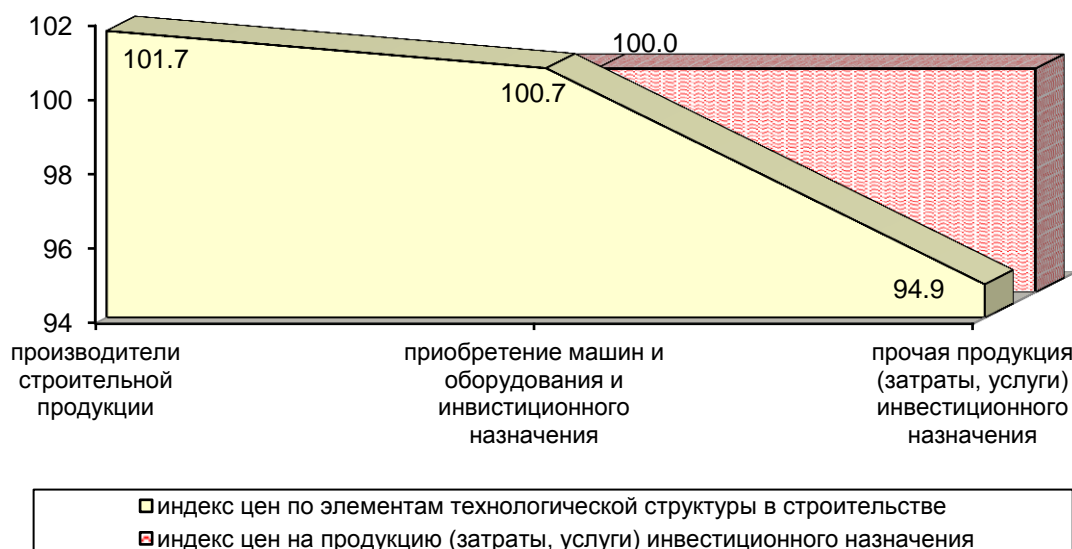

Индекс цен приобретения отдельных видов строительных материалов в декабре 2021 года по Томской области составил 103.6%.

Изменение цен приобретения отдельных видов строительных материалов

на конец периода, в % к предыдущему периоду

	<i>Строительные материалы – всего</i>	<i>Кирпич керамический неогнеупорный строительный</i>	<i>Плитки керамические глазурованные для внутренней облицовки стен</i>	<i>Линолеум и твердые неполомерные материалы для покрытия пола, т.е. упругие напольные покрытия, такие как виниловое покрытие, линолеум и аналогичные изделия</i>	<i>Стекло листовое литое, прокатное, тянутое или выдувное, но не обработанное другим способом</i>	<i>Цементы общестроительные</i>
2020						
январь	99.4	100.0	100.9	94.9	105.7	94.5
февраль	100.8	102.9	100.0	93.9	92.0	99.6
март	101.3	100.0	100.0	96.4	100.6	99.1
I квартал	101.5	102.9	100.9	85.9	97.8	93.3
апрель	98.6	100.0	100.0	97.2	94.4	99.7
май	102.3	99.6	97.9	97.4	93.0	109.8
июнь	99.1	100.0	94.9	100.0	114.3	105.8
II квартал	100.0	99.6	92.9	94.7	100.3	115.8
июль	98.1	100.0	101.6	98.1	89.7	100.3
август	103.7	106.4	98.7	100.0	100.0	99.3
сентябрь	99.9	120.6	100.0	100.0	115.8	99.9
III квартал	101.6	128.3	100.3	98.1	103.9	99.5
октябрь	99.8	100.0	100.0	102.1	93.5	99.4
ноябрь	100.4	100.0	100.0	101.6	110.6	100.1
декабрь	101.3	100.0	100.0	112.7	115.1	100.0
декабрь 2020 в % к декабрю 2019	104.6	131.5	94.0	93.3	121.3	106.8
2021						
январь	100.3	100.0	100.0	100.0	108.2	100.0
февраль	99.8	100.0	100.0	97.5	100.0	100.1
март	101.8	100.0	100.0	100.0	91.9	100.0
I квартал	101.9	100.0	100.0	97.5	99.4	100.1
апрель	100.3	100.0	100.0	100.0	115.4	100.1
май	101.8	100.0	97.0	100.0	104.8	104.5
июнь	99.9	100.0	100.0	100.0	105.4	100.1
II квартал	102.0	100.0	97.0	100.0	127.5	104.7
июль	104.7	100.0	100.0	97.5	100.1	111.4
август	103.2	100.0	100.0	100.0	100.0	90.2
сентябрь	99.8	100.3	97.0	98.4	107.5	100.0
III квартал	107.8	100.3	97.0	95.9	107.6	100.5
октябрь	98.9	100.0	97.6	98.0	100.0	99.9
ноябрь	101.7	100.0	100.0	91.7	100.0	99.9

ТОМСКАЯ ОБЛАСТЬ

	Строительные материалы – всего	Кирпич керамический неогнеупорный строительный	Плитки керамические глазурованные для внутренней облицовки стен	Линолеум и твердые неполомерные материалы для покрытия пола, т.е. упругие напольные покрытия, такие как виниловое покрытие, линолеум и аналогичные изделия	Стекло листовое литое, прокатное, тянутое или выдувное, но не обработанное другим способом	Цементы общестроительные
декабрь	103.6	100.0	100.0	100.0	100.0	108.2
декабрь 2021 в % к декабрю 2020	116.9	100.2	91.8	91.6	136.1	113.7

Соотношение цен приобретения основных строительных материалов с ценой на кирпич керамический

в %

	Бетон, готовый для заливки (товарный бетон)	Растворы строительные	Щебень	Пески природные, не включенные в другие группировки	Цементы общестроительные
2020					
январь	47	36	20	4	59
февраль	44	39	21	5	59
март	45	39	23	6	54
апрель	45	38	22	5	53
май	45	37	25	9	60
июнь	46	38	26	23	62
июль	46	38	23	17	62
август	45	37	24	14	58
сентябрь	36	31	13	5	47
октябрь	36	29	15	5	47
ноябрь	35	32	16	3	47
декабрь	42	31	8	3	48
2021					
январь	32	32	14	3	50
февраль	31	32	13	2	47
март	35	32	15	10	47
апрель	35	32	10	5	47
май	31	29	11	6	49
июнь	34	31	16	11	49
июль	34	32	16	8	56
август	35	27	16	7	50
сентябрь	36	30	16	10	51
октябрь	36	32	14	10	50
ноябрь	35	31	15	7	49
декабрь	37	32	19	5	54

Индекс тарифов на грузовые перевозки в декабре 2021 года по Томской области составил 100.0%.

Изменение тарифов на грузовые перевозки по видам транспорта

на конец периода, в % к предыдущему периоду

	Индекс тарифов на грузовые перевозки	в том числе		
		трубопроводный (перекачка нефти и газа)	внутренний водный	автомобильный
2020				
январь	96.7	96.5	100.0	102.5
февраль	100.0	100.0	100.0	100.0
март	100.0	100.0	100.0	100.0
I квартал	96.7	96.5	100.0	102.5
апрель	144.2	146.9	100.0	100.1
май	100.0	100.0	100.0	100.0
июнь	100.0	100.0	100.0	100.0
II квартал	144.2	146.9	100.0	100.1
июль	108.3	108.6	100.0	100.0
август	100.0	100.0	100.0	100.0
сентябрь	100.0	100.0	100.0	100.0
III квартал	108.3	108.6	100.0	100.0
октябрь	64.1	62.7	100.0	100.0
ноябрь	100.0	100.0	100.0	100.0
декабрь	100.0	100.0	100.0	100.0
декабрь 2020 в % к декабрю 2019	96.8	96.5	100.0	102.6
2021				
январь	91.1	90.2	100.0	102.6
февраль	100.0	100.0	100.0	100.0
март	100.0	100.0	100.0	100.0
I квартал	91.1	90.2	100.0	102.6
апрель	105.4	105.9	100.0	100.1
май	100.0	100.0	100.0	99.8
июнь	100.0	100.0	100.0	100.0
II квартал	105.4	105.9	100.0	99.9
июль	106.6	107.1	100.0	100.1
август	100.0	100.0	100.0	100.4
сентябрь	100.0	100.0	100.0	100.1
III квартал	106.6	107.1	100.0	100.6
октябрь	62.1	59.0	100.0	100.0
ноябрь	100.0	100.0	100.0	100.0
декабрь	100.0	100.0	100.0	100.0
декабрь 2021 в % к декабрю 2020	63.5	60.4	100.0	102.9

ТОМСКАЯ ОБЛАСТЬ

Изменение тарифов на грузовые перевозки в декабре 2021 года (в % к предыдущему месяцу)

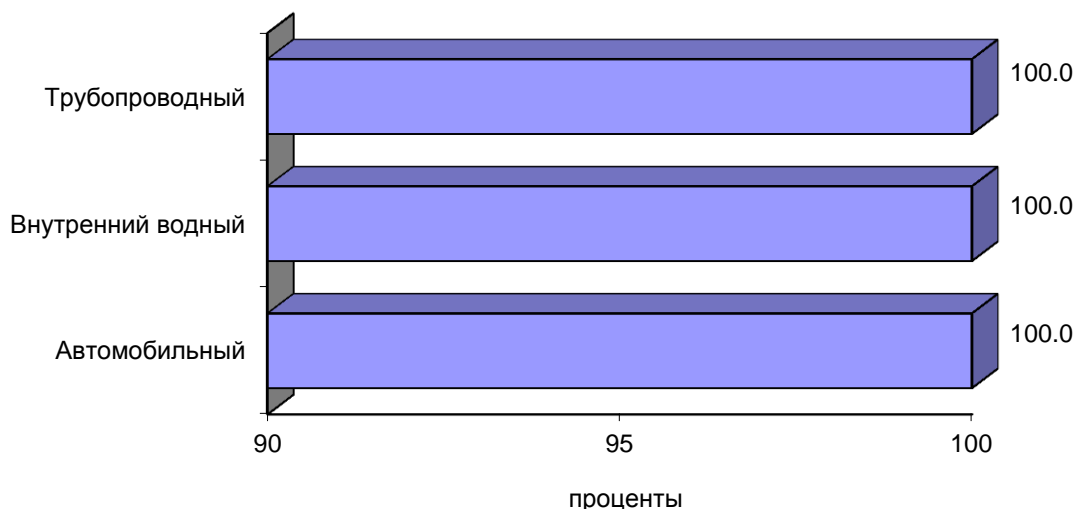

Индекс цен производителей сельскохозяйственной продукции в декабре 2021 года по Томской области составил 104.9%.

Изменение цен производителей сельскохозяйственной продукции

на конец периода, в % к предыдущему периоду

	Продукция и услуги сельского хозяйства и охоты	в том числе					
		зерновые и зерно-бобовые культуры	картофель	овощи	скот и птица (в живом весе)	молоко сырое крупного рогатого скота	яйца куриные в скорлупе свежие
2020							
январь	105.7	96.8	100.0	293.4	105.2	103.3	88.0
февраль	99.8	103.3	112.5	92.7	99.8	100.8	92.8
март	97.4	102.6	122.2	136.5	95.6	100.6	97.2
I квартал	102.7	102.6	137.5	371.2	100.4	104.8	79.4
апрель	102.5	102.5	172.7	49.8	104.3	100.9	125.3
май	100.8	104.5	100.0	106.2	101.6	97.1	76.0
июнь	96.1	103.0	90.0	93.3	95.3	97.6	102.3
II квартал	99.3	110.3	155.4	49.3	101.0	95.6	97.4
июль	102.6	100.4	100.0	76.5	103.8	97.2	106.4
август	100.1	96.4	105.3	49.7	101.6	98.0	90.0
сентябрь	101.2	97.3	72.2	139.9	101.0	100.5	116.6
III квартал	103.8	94.2	76.0	53.2	106.5	95.7	111.7
октябрь	101.7	104.6	100.0	109.4	101.2	101.9	105.9
ноябрь	101.9	105.4	123.1	107.7	101.4	101.0	105.3
декабрь	98.8	100.2	100.0	154.8	97.3	101.7	117.1
декабрь 2020 в % к декабрю 2019	108.6	117.6	200.0	177.1	107.7	100.3	112.7

	Продукция и услуги сельского хозяйства и охоты	в том числе					
		зерновые и зерно-бобовые культуры	картофель	овощи	скот и птица (в живом весе)	молоко сырое крупного рогатого скота	яйца куриные в скорлупе свежие
2021							
январь	104.7	100.5	125.0	170.3	105.3	99.3	87.9
февраль	99.5	101.2	125.0	99.2	98.5	101.8	117.0
март	105.6	100.4	108.0	120.4	106.3	99.4	109.4
I квартал	110.0	102.1	168.8	203.4	110.3	100.5	112.5
апрель	102.4	100.4	111.1	49.4	104.3	100.9	107.4
май	101.2	99.9	100.0	150.1	101.2	99.1	84.2
июнь	100.6	102.8	100.0	92.1	101.5	99.5	76.4
II квартал	104.3	103.1	111.1	68.3	107.1	99.5	69.1
июль	100.6	101.5	100.0	74.1	101.0	100.1	92.9
август	99.9	100.2	100.0	84.5	99.9	101.5	104.1
сентябрь	103.0	103.4	83.3	68.7	104.1	100.0	94.2
III квартал	103.5	105.2	83.3	43.0	105.0	101.6	91.1
октябрь	101.9	101.8	108.0	122.7	101.4	99.8	120.6
ноябрь	99.2	102.5	100.0	184.8	97.2	105.1	108.5
декабрь	104.9	101.8	100.0	83.1	105.5	103.2	118.7
декабрь 2021 в % к декабрю 2020	125.7	117.4	168.8	112.6	129.0	109.6	109.7

Прирост (снижение (-)) цен производителей сельскохозяйственной продукции в 2020 и 2021 годах (в % к предыдущему месяцу)

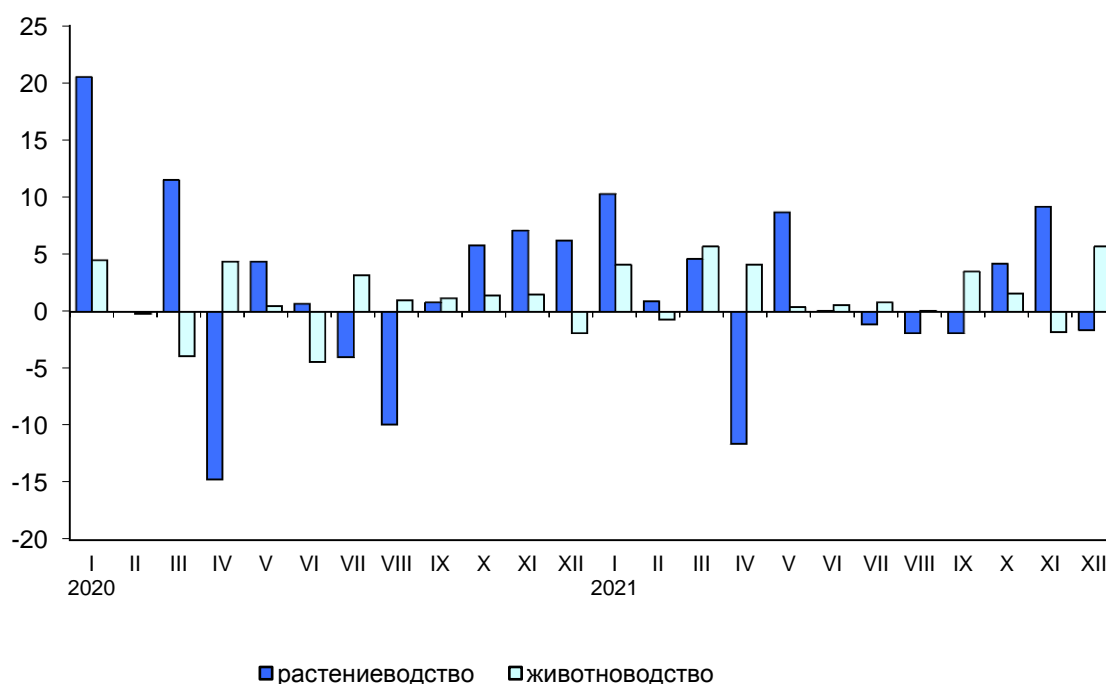

ТОМСКАЯ ОБЛАСТЬ

ФИНАНСЫ

Показатели финансово-кредитной системы

Исполнение бюджета (по данным Департамента финансов Томской области)

млн. рублей

	2021			Справочно 2020		
	доходы	расходы	профицит(+), дефицит (-)	доходы	расходы	профицит(+), дефицит (-)
январь	3913.2	4086.1	-172.9	3402.7	4196.6	-793.9
январь-февраль	8448.4	11556.6	-3108.2	8036.6	10635.3	-2598.7
январь-март	18191.8	19466.0	-1274.2	17057.1	17670.5	-613.4
январь-апрель	28344.4	28801.9	-457.5	24782.3	26534.4	-1752.1
январь-май	34616.3	35523.5	-907.2	32128.8	32697.5	-568.7
январь-июнь	41327.8	44360.1	-3032.3	38074.1	41826.8	-3752.7
январь-июль	50996.9	52424.1	-1427.2	46746.8	50549.4	-3802.6
январь-август	59407.2	61262.4	-1855.2	53130.3	58047.7	-4917.4
январь-сентябрь	66467.0	70137.5	-3670.5	60029.5	67219.1	-7189.6
январь-октябрь	76932.8	78675.2	-1742.4	68334.5	75719.0	-7384.5
январь-ноябрь	86919.5	87628.3	-708.8	77610.1	83595.8	-5985.7

Исполнение бюджета по статьям доходов и расходов на 1 декабря 2021 года

	Млн. рублей	В % к итогу
Доходы	86919.5	-
в том числе:		
налоги на совокупный доход	4495.2	5.2
налог на доходы физических лиц	21455.3	24.7
налог на прибыль организаций	13866.4	15.9
акцизы	9548.8	11.0
налоги, сборы и регулярные платежи за пользование природными ресурсами	45.9	0.0
налоги на имущество	8496.6	9.8
доходы от использования имущества, находящегося в государственной и муниципальной собственности	1016.7	1.2
безвозмездные поступления от других бюджетов бюджетной системы	24332.7	28.0
возврат остатков субсидий, субвенций и иных межбюджетных трансфертов, имеющих целевое назначение, прошлых лет	-109.8	-
прочие доходы	3771.7	4.3
Расходы	87628.3	100.0
в том числе:		
общегосударственные вопросы	5626.7	6.4
национальную безопасность и правоохранительную деятельность	690.2	0.8
национальную экономику	13445.9	15.3
жилищно-коммунальное хозяйство	4653.8	5.3
социально-культурные мероприятия	60883.9	69.5
из них на:		

	<i>Млн. рублей</i>	<i>В % к итогу</i>
образование	28389.6	32.4
культуру, кинематографию	2913.2	3.3
здравоохранение	7932.2	9.1
социальную политику	20597.2	23.5
физическую культуру и спорт	941.3	1.1
средства массовой информации	110.4	0.1
прочие	2327.8	2.7

*Поступление налогов и сборов в бюджетную систему по видам¹⁾
на 1 декабря 2021 года*

	<i>В бюджеты всех уровней</i>			<i>в т.ч. в бюджет территории</i>		
	<i>млн. рублей</i>	<i>удельный вес в общей сумме поступлений, в %</i>		<i>млн. рублей</i>	<i>удельный вес в общей сумме поступлений, в %</i>	
		<i>2021</i>	<i>2020</i>		<i>2021</i>	<i>2020</i>
Всего	225881.8	100.0	100.0	52824.1	100.0	100.0
в том числе:						
налог на добавленную стоимость на товары (работы, услуги), реализуемые на территории Российской Федерации	61932.4	27.4	30.5	x	-	-
налог на прибыль организаций	15250.6	6.7	6.7	13866.4	26.3	19.7
налог на доходы физических лиц	21588.2	9.5	14.1	21455.3	40.6	45.3
налоги, сборы и регулярные платежи за пользование природными ресурсами	108784.6	48.2	36.9	45.9	0.1	0.1
акцизы	4661.8	2.1	3.7	4295.9	8.1	9.7
из них на:						
водку, ликероводочные изделия	185.4	0.1	0.1	185.4	0.4	0.3
вина, игристые вина, пиво	3356.4	1.5	2.2	3356.4	6.4	7.2
бензин автомобильный	453.9	0.2	0.3	340.0	0.6	0.7
налоги на имущество	8496.6	3.8	5.4	8496.6	16.1	17.3
прочие	5167.6	2.3	2.7	4664.0	8.8	7.9

¹⁾ Данные официального Интернет портала Федеральной налоговой службы по Томской области (www.nalog.ru/m70/) Главная страница/ Деятельность/Статистика и аналитика/ Данные по формам статистической налоговой отчетности/ Отчеты, сформированные УФНС России по субъекту Российской Федерации.

За январь-ноябрь 2021 года в бюджеты всех уровней собрано налогов и других обязательных платежей на 54.9% больше, чем в январе-ноябре 2020 года, в том числе бюджет территории – на 16.3%.

ТОМСКАЯ ОБЛАСТЬ

ФИНАНСЫ ОРГАНИЗАЦИЙ¹⁾

(по крупным и средним предприятиям)

Финансовые результаты деятельности организаций

За январь-ноябрь 2021 года сальдированный финансовый результат (прибыль минус убыток) крупных и средних организаций составил 52764.7 млн. рублей.

Сальдированный финансовый результат (прибыль минус убыток) по видам экономической деятельности за январь-ноябрь 2021 года

	Сальдо прибылей (+) и убытков (-)		Прибыль		Убыток	
	млн. рублей	в % к январю-ноябрю 2020	млн. рублей	в % к январю-ноябрю 2020	млн. рублей	в % к январю-ноябрю 2020
Всего	52764.7	в 6.7 р.	71389.8	199.2	18625.1	66.5
в том числе:						
Сельское, лесное хозяйство, охота, рыболовство и рыбоводство	4640.9	191.9	... ¹⁾	182.6	... ¹⁾	35.5
Добыча полезных ископаемых	25070.3	-	28130.4	в 5.0 р.	3060.1	22.2
Обрабатывающие производства	7261.5	180.6	18202.6	159.0	10941.1	147.3
Обеспечение электрической энергией, газом и паром; кондиционирование воздуха	1339.5	-	1654.3	в 2.4 р.	314.8	22.7
Водоснабжение; водоотведение, организация сбора и утилизации отходов, деятельность по ликвидации загрязнений	325.0	в 2.1 р.	444.8	в 2.2 р.	119.8	в 2.5 р.
Строительство	-173.7	-	641.6	в 3.0 р.	815.3	119.3
Торговля оптовая и розничная; ремонт автотранспортных средств, мотоциклов	5473.5	141.0	6786.1	112.7	1312.6	61.3
Транспортировка и хранение	3522.6	157.9	3746.1	152.7	223.5	100.2
Деятельность гостиниц и предприятий общественного питания	94.1	126.4	... ¹⁾	142.4	... ¹⁾	в 193.2 р.
Деятельность в области информации и связи	97.2	-	151.6	в 2.1 р.	54.4	32.3
Деятельность финансовая и страховая	... ¹⁾	61.3	... ¹⁾	61.3	-	-
Деятельность по операциям с недвижимым имуществом	4396.6	135.0	5523.9	109.1	1127.3	62.4

¹⁾ Сравнение показателей с соответствующим периодом предыдущего года произведено в текущих ценах по сопоставимому кругу организаций; с учетом корректировки данных соответствующего периода предыдущего года, исходя из изменений учетной политики, законодательных актов и др. в соответствии с методологией бухгалтерского учета.

	Сальдо прибылей (+) и убытков (-)		Прибыль		Убыток	
	млн. рублей	в % к январю-октябрю 2020	млн. рублей	в % к январю-октябрю 2020	млн. рублей	в % к январю-октябрю 2020
Деятельность профессиональная, научная и техническая	509.0	70.5	867.9	100.7	358.9	в 2.6 р.
Деятельность административная и сопутствующие дополнительные услуги	29.9	103.9	... ¹⁾	90.8	... ¹⁾	41.6
Образование	14.9	75.6	34.7	128.6	19.8	в 2.7 р.
Деятельность в области здравоохранения и социальных услуг	323.5	117.1	333.1	114.0	9.6	60.2
Деятельность в области культуры, спорта, организации досуга и развлечений	... ¹⁾	-	-	-	... ¹⁾	в 30.9 р.
Предоставление прочих услуг	-19.1	-	... ¹⁾	72.7	... ¹⁾	85.0

¹⁾ В соответствии с Федеральным Законом от 29.11.2007 г. №282-ФЗ. «Об официальном статистическом учете и системе государственной статистики в РФ» (ст.4,п.5;ст.9, п.1) данные, не публикуются в целях обеспечения конфиденциальности первичной статистической информации.

Доля организаций, получивших прибыль (убыток)

	Январь-ноябрь 2021		Справочно январь-ноябрь 2020	
	число прибыльных организаций в % к общему числу организаций	число убыточных организаций в % к общему числу организаций	число прибыльных организаций в % к общему числу организаций	число убыточных организаций в % к общему числу организаций
Всего	67.5	32.5	66.3	33.7
в том числе:				
Сельское, лесное хозяйство, охота, рыболовство и рыбоводство	94.4	5.6	88.9	11.1
Добыча полезных ископаемых	57.1	42.9	47.6	52.4
Обрабатывающие производства	77.6	22.4	75.0	25.0
Обеспечение электрической энергией, газом и паром; кондиционирование воздуха	38.6	61.4	36.8	63.2
Водоснабжение; водоотведение, организация сбора и утилизации отходов, деятельность по ликвидации загрязнений	57.1	42.9	42.9	57.1
Строительство	61.9	38.1	66.7	33.3
Торговля оптовая и розничная; ремонт автотранспортных средств, мотоциклов	74.5	25.5	86.3	13.7
Транспортировка и хранение	64.3	35.7	67.9	32.1
Деятельность гостиниц и предприятий общественного питания	83.3	16.7	83.3	16.7
Деятельность в области информации и связи	68.4	31.6	73.7	26.3
Деятельность финансовая и страховая	100.0	-	100.0	-

ТОМСКАЯ ОБЛАСТЬ

	Январь-ноябрь 2021		Справочно январь-ноябрь 2020	
	число при- быльных организа- ций в % к общему числу ор- ганизаций	число убыточ- ных орга- низаций в % к обще- му числу организа- ций	число при- быльных организа- ций в % к общему числу ор- ганизаций	число убыточ- ных орга- низаций в % к обще- му числу организа- ций
Деятельность по операциям с недвижимым имуществом	72.2	27.8	50.0	50.0
Деятельность профессиональная, научная и техническая	70.8	29.2	66.7	33.3
Деятельность административная и сопутствующие дополнительные услуги	87.5	12.5	75.0	25.0
Государственное управление и обеспечение военной безопасности; социальное обеспечение	-	-	-	-
Образование	77.8	22.2	77.8	22.2
Деятельность в области здравоохранения и социальных услуг	72.7	27.3	63.6	36.4
Деятельность в области культуры, спорта, организации досуга и развлечений	33.3	66.7	66.7	33.3
Предоставление прочих услуг	66.7	33.3	66.7	33.3

Состояние платежей и расчетов в организациях

На 1 декабря 2021 года суммарная задолженность по обязательствам составила 494130.7 млн. рублей, из неё просроченная – 18181.8 млн. рублей или 3.7% от общей суммы задолженности (на 1 декабря 2020 года – 4.9%).

Кредиторская задолженность на 1 декабря 2021 года составила 247678.7 млн. рублей, из неё на просроченную задолженность приходилось 4.4% (на 1 декабря 2020 года – 7.7%, на 1 ноября 2021 года – 4.6%).

Структура и динамика просроченной кредиторской задолженности

млн. рублей

	Количество организа- ций, име- ющих просро- ченную кре- диторскую задолжен- ность, ед.	Просро- ченная кредитор- ская за- должен- ность	из нее		
			постав- щикам	в бюджеты всех уров- ней	по плате- жам в госу- дарствен- ные вне- бюджет- ные фонды
на 1.12. 2020	62	16216.0	12868.6	457.4	325.4
в % к просроченной креди- торской задолженности	x	100.0	79.4	2.8	2.0
в % к предыдущему месяцу	100.0	85.9	84.8	97.5	95.7
на 1.12. 2021	63	10904.9	8688.1	486.0	184.2
в % к просроченной креди- торской задолженности	x	100.0	79.7	4.5	1.7
в % к предыдущему месяцу	103.3	98.6	99.6	92.6	84.2

Просроченная кредиторская задолженность на 1 декабря 2021 года
по видам экономической деятельности

млн. рублей

	Число организаций, имеющих просроченную кредиторскую задолженность, в % к общему числу	Просроченная кредиторская задолженность	из нее		
			поставщикам	в бюджеты всех уровней	по платежам в государственные внебюджетные фонды
Всего	15.8	10904.9	8688.1	486.0	184.2
в том числе:					
Сельское, лесное хозяйство, охота, рыболовство и рыбоводство	11.1	... ¹⁾	-	... ¹⁾	... ¹⁾
Добыча полезных ископаемых	23.8	437.5	67.6	... ¹⁾	... ¹⁾
Обрабатывающие производства	15.8	9325.9	7828.0	... ¹⁾	33.0
Обеспечение электрической энергией, газом и паром; кондиционирование воздуха	31.6	446.5	273.1	68.3	95.5
Водоснабжение; водоотведение, организация сбора и утилизации отходов, деятельность по ликвидации загрязнений	28.6	28.0	25.7	... ¹⁾	... ¹⁾
Строительство	33.3	441.8	305.7	100.5	19.8
Торговля оптовая и розничная; ремонт автотранспортных средств, мотоциклов	5.9	171.3	... ¹⁾	... ¹⁾	... ¹⁾
Транспортировка и хранение	17.9	25.7	17.1	... ¹⁾	... ¹⁾
Деятельность по операциям с недвижимым имуществом	11.1	... ¹⁾	-	... ¹⁾	-
Деятельность профессиональная, научная и техническая	12.5	9.7	... ¹⁾	... ¹⁾	... ¹⁾
Деятельность в области здравоохранения и социальных услуг	9.1	... ¹⁾	-	-	... ¹⁾
Деятельность в области культуры, спорта, организации досуга и развлечений	33.3	... ¹⁾	-	-	... ¹⁾

¹⁾ Данные не публикуются в целях обеспечения конфиденциальности первичных статистических данных, полученных от организаций, в соответствии с Федеральным законом от 29.11.2007 №282-ФЗ «Об официальном статистическом учете и системе государственной статистики в Российской Федерации» (ст.4,п.5; ст.9,п.1).

Задолженность организаций по полученным кредитам и займам на 1 декабря 2021 года составила 246452.0 млн. рублей, из нее на просроченную задолженность приходилось 3.0% (на 1 декабря 2020 года – 2.7%, на 1 ноября 2021 года – 3.0%).

Дебиторская задолженность на 1 декабря 2021 года составила 315148.2 млн. рублей, из неё просроченная – 6709.8 млн. рублей или 2.1% от общего объема дебиторской задолженности (на 1 декабря 2020 года – 3.0%, на 1 ноября 2021 года – 1.9%).

ТОМСКАЯ ОБЛАСТЬ

Структура и динамика просроченной дебиторской задолженности

млн. рублей

	Количество организаций, имеющих просроченную дебиторскую задолженность, ед.	Просроченная дебиторская задолженность	из нее		
			покупателей	из нее	
				по полученным векселям	государственных заказчиков по оплате за поставленную продукцию
на 1.12. 2020	108	8054.6	7100.5	... ¹⁾	-
в % к просроченной дебиторской задолженности	x	100.0	88.2	0.0	-
в % к предыдущему месяцу	100.9	94.0	93.1	100.0	-
на 1.12. 2021	110	6709.8	6373.5	... ¹⁾	-
в % к просроченной дебиторской задолженности	x	100.0	95.0	0.0	-
в % к предыдущему месяцу	101.9	115.7	115.0	100.0	-

¹⁾ Данные не публикуются в целях обеспечения конфиденциальности первичных статистических данных, полученных от организаций, в соответствии с Федеральным законом от 29.11.2007 №282-ФЗ «Об официальном статистическом учете и системе государственной статистики в Российской Федерации» (ст.4,п.5; ст.9,п.1).

Данные о просроченной дебиторской задолженности по видам деятельности на 1 декабря 2021 года

млн. рублей

	Число организаций, имеющих просроченную дебиторскую задолженность, в % к общему числу	Просроченная дебиторская задолженность	из нее		
			покупателей	из нее	
				по полученным векселям	государственных заказчиков по оплате за поставленную продукцию
Всего	27.5	6709.8	6373.5	... ¹⁾	-
в том числе:					
Сельское, лесное хозяйство, охота, рыболовство и рыбоводство	11.1	... ¹⁾	... ¹⁾	-	-
Добыча полезных ископаемых	14.3	52.7	43.3	-	-
Обрабатывающие производства	19.7	2923.3	2760.7	-	-
Обеспечение электрической энергией, газом и паром; кондиционирование воздуха	49.1	1567.3	1543.9	-	-

	Число организаций, имеющих просроченную дебиторскую задолженность, в % к общему числу	Просроченная дебиторская задолженность	из нее		
			покупателей	из нее	
				по полученным векселям	государственных заказчиков по оплате за поставленную продукцию
Водоснабжение; водоотведение, организация сбора и утилизации отходов, деятельность по ликвидации загрязнений	64.3	423.5	369.2	... ¹⁾	-
Строительство	38.1	237.8	193.3	-	-
Торговля оптовая и розничная; ремонт автотранспортных средств, мотоциклов	19.6	153.1	129.5	-	-
Транспортировка и хранение	42.9	208.7	190.4	-	-
Деятельность в области информации и связи	31.6	14.3	14.3	-	-
Деятельность по операциям с недвижимым имуществом	22.2	390.9	390.6	-	-
Деятельность профессиональная, научная и техническая	25.0	736.0	736.0	-	-
Деятельность административная и сопутствующие дополнительные услуги	25.0	... ¹⁾	... ¹⁾	-	-
Образование	22.2	0.7	0.7	-	-
Деятельность в области культуры, спорта, организации досуга и развлечений	33.3	... ¹⁾	... ¹⁾	-	-

¹⁾ Данные не публикуются в целях обеспечения конфиденциальности первичных статистических данных, полученных от организаций, в соответствии с Федеральным законом от 29.11.2007 №282-ФЗ «Об официальном статистическом учете и системе государственной статистики в Российской Федерации» (ст.4,п.5; ст.9,п.1).

ТОМСКАЯ ОБЛАСТЬ

Дебиторская и кредиторская задолженность на 1 декабря 2021 года

млн. рублей

	Задолженность	
	дебиторская	кредиторская
Всего	315148.2	247678.7
в том числе:		
Сельское, лесное хозяйство, охота, рыболовство и рыбоводство	8844.9	6296.6
Добыча полезных ископаемых	77463.7	57151.1
Обрабатывающие производства	71165.3	60215.7
Обеспечение электрической энергией, газом и паром; кондиционирование воздуха	8029.2	16068.3
Водоснабжение; водоотведение, организация сбора и утилизации отходов, деятельность по ликвидации загрязнений	947.8	927.6
Строительство	6675.0	8671.8
Торговля оптовая и розничная; ремонт автотранспортных средств, мотоциклов	81297.5	51103.6
Транспортировка и хранение	41582.2	28659.5
Деятельность гостиниц и предприятий общественного питания	166.6	197.0
Деятельность в области информации и связи	337.7	817.9
Деятельность финансовая и страховая	... ¹⁾	... ¹⁾
Деятельность по операциям с недвижимым имуществом	10966.0	5810.8
Деятельность профессиональная, научная и техническая	5830.2	10401.4
Деятельность административная и сопутствующие дополнительные услуги	151.8	130.3
Образование	65.4	75.7
Деятельность в области здравоохранения и социальных услуг	451.6	123.9
Деятельность в области культуры, спорта, организации досуга и развлечений	... ¹⁾	... ¹⁾
Предоставление прочих услуг	55.4	50.7

¹⁾ Данные не публикуются в целях обеспечения конфиденциальности первичных статистических данных, полученных от организаций, в соответствии с Федеральным законом от 29.11.2007 №282-ФЗ «Об официальном статистическом учете и системе государственной статистики в Российской Федерации» (ст.4,п.5; ст.9,п.1).

СОЦИАЛЬНАЯ СФЕРА

Уровень жизни населения

Заработная плата

Среднемесячная номинальная начисленная заработная плата в ноябре 2021 года составила 49349.4 рублей и по сравнению с ноябрем 2020 года увеличилась на 8.9%.

Динамика среднемесячной номинальной и реальной начисленной заработной платы

	Средне- месячная номинальная начисленная заработная плата, рублей	В % к		Реальная начисленная заработная плата в % к	
		предыдуще- му периоду	соответ- ствующему периоду пре- дыдущего года	предыдуще- му периоду	соответ- ствующему периоду предыдущего года
2020					
Январь	43277.4	75.6	108.1	75.2	104.8
Февраль	42612.0	97.5	105.8	97.1	102.7
Март	45516.6	106.8	104.1	106.5	101.2
I квартал	43950.2	x	106.3	x	103.2
Апрель	48360.6	106.2	109.0	105.4	105.0
Май	48802.1	100.4	99.5	100.1	96.0
Июнь	52011.3	106.6	104.1	106.4	100.4
II квартал	49804.5	113.3	104.2	111.7	100.5
I полугодие	46858.3	x	105.2	x	101.8
Июль	46722.9	89.8	109.2	89.4	105.3
Август	45117.8	96.6	107.2	96.9	103.3
Сентябрь	46779.6	103.7	110.9	103.4	106.6
III квартал	46207.7	92.8	109.1	92.3	105.1
9 месяцев	46644.0	x	106.4	x	102.8
Октябрь	44699.1	95.3	100.9	95.1	97.1
Ноябрь	45415.8	101.6	103.4	101.3	99.6
Декабрь	58847.7	130.3	100.0	129.4	95.9
IV квартал	49562.8	107.2	101.1	106.4	97.2
Год¹⁾	48729.0	x	107.0	x	103.2
2021					
Январь	45783.8	77.9	102.8	77.6	98.6
Февраль	45441.4	99.1	105.4	98.6	101.1
Март	48055.0	105.8	105.5	105.0	100.8
I квартал	46452.2	x	104.6	x	100.2
Апрель	50987.2	106.1	104.7	105.7	100.4
Май	53435.2	104.8	108.3	103.8	103.2
Июнь	56658.2	106.0	107.9	105.5	102.5
II квартал	53685.8	115.6	107.0	113.5	102.1
I полугодие	50063.7	x	105.9	x	101.2
Июль	47992.6	84.7	101.7	84.0	96.3
Август	45699.6	95.2	100.4	94.7	94.3

ТОМСКАЯ ОБЛАСТЬ

	Среднемесячная номинальная начисленная заработная плата, рублей	В % к		Реальная начисленная заработная плата в % к	
		предыдущему периоду	соответствующему периоду предыдущего года	предыдущему периоду	соответствующему периоду предыдущего года
Сентябрь	48615.1	106.4	103.2	106.3	97.0
III квартал	47426.9	88.3	101.8	86.7	95.9
9 месяцев	49187.1	х	104.5	х	99.4
Октябрь	48319.8	100.6	107.7	99.9	100.8
Ноябрь	49349.4	102.1	108.9	100.7	100.9
Январь-ноябрь	49070.3	х	105.1	х	99.6

¹⁾ Утвержденные данные.

Среднемесячная начисленная заработная плата (без выплат социального характера) по видам экономической деятельности

в расчете на одного работника

	Ноябрь 2021			Январь-ноябрь 2021		
	рублей	в % к		рублей	в % к	
		октябрю 2021	ноябрю 2020		январю-ноябрю 2020	областному уровню среднемесячной заработной платы
Всего	49349.4	102.1	108.9	49070.3	105.1	100.0
в том числе:						
сельское хозяйство, охота, рыболовство и рыбоводство	39855.2	99.6	120.3	39394.8	114.4	80.3
из них:						
растениеводство и животноводство, охота и предоставление соответствующих услуг в этих областях	37706.6	93.8	112.6	39870.8	117.3	81.3
лесоводство и лесозаготовки	44961.3	113.5	139.5	38259.2	107.3	78.0
добыча полезных ископаемых	87888.6	97.3	101.9	94997.1	102.2	193.6
в том числе:						
добыча сырой нефти и природного газа	100124.0	96.9	95.7	108706.7	99.6	в 2.2 р.
добыча прочих полезных ископаемых	33272.4	79.2	56.1	54126.4	76.6	110.3
предоставление услуг в области добычи полезных ископаемых	72155.8	100.5	127.4	73181.5	103.9	149.1

СОЦИАЛЬНАЯ СФЕРА

	Ноябрь 2021			Январь-ноябрь 2021		
	рублей	в % к		рублей	в % к	
		октябрю 2021	ноябрю 2020		январю-ноябрю 2020	областному уровню среднемесячной заработной платы
обрабатывающие производства	46673.5	99.4	112.6	46327.8	108.0	94.4
из них:						
производство пищевых продуктов	35521.3	96.7	113.8	34103.8	112.0	69.5
производство напитков	43984.5	134.2	102.3	44889.2	109.6	91.5
производство текстильных изделий	17160.0	100.0	102.0	19699.8	113.6	40.1
производство одежды	14711.5	94.0	107.2	15665.6	82.8	31.9
производство кожи, изделий из кожи	17141.0	101.3	107.0	17043.3	104.7	34.7
обработка древесины и производство изделий из дерева и пробки, кроме мебели, производство изделий из соломки и материалов плетения	40930.5	110.1	120.2	37461.6	119.1	76.3
производство бумаги и бумажных изделий	21421.1	100.0	100.0	21418.8	100.0	43.6
деятельность полиграфическая и копирование носителей информации	45229.7	97.9	162.5	34634.3	122.7	70.6
производство кокса и нефтепродуктов	81458.9	144.7	162.4	60334.8	110.6	123.0
производство химических веществ и химических продуктов	69887.5	86.5	82.1	79539.6	103.9	162.1
производство лекарственных средств и материалов, применяемых в медицинских целях	41082.0	90.8	111.6	43759.4	107.2	89.2
производство резиновых и пластмассовых изделий	31454.6	102.0	111.4	31365.5	104.1	63.9
производство прочей неметаллической минеральной продукции	44188.7	96.4	127.9	42107.8	121.7	85.8

ТОМСКАЯ ОБЛАСТЬ

	Ноябрь 2021			Январь-ноябрь 2021		
	рублей	в % к		рублей	в % к	
		октябрю 2021	ноябрю 2020		январю-ноябрю 2020	областному уровню среднемесячной заработной платы
производство металлургическое	... ¹⁾	85.9	111.6	... ¹⁾	100.5	... ¹⁾
производство готовых металлических изделий, кроме машин и оборудования	34781.8	108.9	119.1	27953.8	101.6	57.0
производство компьютеров, электронных и оптических изделий	54182.0	94.0	115.5	54816.6	115.9	111.7
производство электрического оборудования	49106.8	107.7	115.3	47734.5	105.6	97.3
производство машин и оборудования, не включенных в другие группировки	53160.8	96.1	133.1	50208.0	114.8	102.3
производство прочих транспортных средств и оборудования	50450.0	99.9	112.4	50594.1	110.9	103.1
производство мебели	15061.8	105.4	44.4	13068.8	48.6	26.6
производство прочих готовых изделий	41042.9	110.5	114.5	34645.3	98.4	70.6
ремонт и монтаж машин и оборудования	48945.3	101.0	117.1	48465.0	104.6	98.8
обеспечение электрической энергией, газом и паром; кондиционирование воздуха	49733.2	84.9	106.6	57478.6	107.5	117.1
в том числе:						
производство, передача и распределение электроэнергии	60434.8	87.3	102.3	67735.4	106.5	138.0
производство и распределение газообразного топлива	48622.0	90.0	108.1	60288.1	106.5	122.9
производство, передача и распределение пара и горячей воды; кондиционирование воздуха	39140.8	83.2	110.1	46374.3	106.6	94.5

СОЦИАЛЬНАЯ СФЕРА

	Ноябрь 2021			Январь-ноябрь 2021		
	рублей	в % к		рублей	в % к	
		октябрю 2021	ноябрю 2020		январю-ноябрю 2020	областному уровню среднемесячной заработной платы
водоснабжение; водоотведение, организация сбора и утилизации отходов, деятельность по ликвидации загрязнений	36887.2	97.7	107.6	37989.7	103.0	77.4
В том числе:						
забор, очистка и распределение воды	34766.2	98.3	106.1	36704.7	105.2	74.8
сбор и обработка сточных вод	36679.8	98.7	110.2	37827.1	105.9	77.1
сбор, обработка и утилизация отходов; обработка вторичного сырья	41900.9	95.6	109.2	41129.3	96.0	83.8
предоставление услуг в области ликвидации последствий загрязнений и прочих услуг, связанных с удалением отходов	17828.6	100.0	94.7	18371.2	97.6	37.4
строительство	38450.6	93.0	109.4	40777.7	120.5	83.1
торговля оптовая и розничная; ремонт автотранспортных средств и мотоциклов	32405.5	102.4	121.7	30774.7	110.8	62.7
В том числе:						
торговля оптовая и розничная автотранспортными средствами и мотоциклами и их ремонт	23198.7	96.5	97.2	22291.5	88.9	45.4
торговля оптовая, кроме оптовой торговли автотранспортными средствами и мотоциклами	33352.1	107.4	132.5	31683.8	116.7	64.6

ТОМСКАЯ ОБЛАСТЬ

	Ноябрь 2021			Январь-ноябрь 2021		
	рублей	в % к		рублей	в % к	
		октябрю 2021	ноябрю 2020		январю- ноябрю 2020	област- ному уровню средне- месячной заработ- ной пла- ты
торговля розничная, кроме торговли автотранспортными средствами и мотоциклами	33234.8	100.1	118.6	31595.8	110.3	64.4
транспортировка и хранение	55960.1	98.1	113.7	61271.7	105.6	124.9
в том числе:						
деятельность сухопутного и трубопроводного транспорта	63611.2	101.1	114.7	72038.8	104.7	146.8
деятельность водного транспорта	42186.5	67.1	83.8	49921.1	103.3	101.7
деятельность воздушного и космического транспорта	112900.8	103.6	111.5	115947.0	101.3	в 2.4 р.
складское хозяйство и вспомогательная транспортная деятельность	46668.3	93.6	116.2	47114.8	107.7	96.0
деятельность почтовой связи и курьерская деятельность	28150.3	98.6	107.0	27397.1	109.7	55.8
деятельность гостиниц и предприятий общественного питания	26533.5	90.7	110.4	28640.1	113.5	58.4
деятельность в области информации и связи	67813.6	101.3	107.2	71231.6	109.4	145.2
деятельность финансовая и страховая	66585.0	106.4	121.9	66454.7	110.4	135.4
деятельность по операциям с недвижимым имуществом	29427.8	103.8	93.1	33148.0	94.8	67.6
деятельность профессиональная, научная и техническая	71422.1	108.5	109.9	66739.4	103.6	136.0

СОЦИАЛЬНАЯ СФЕРА

	Ноябрь 2021			Январь-ноябрь 2021		
	рублей	в % к		рублей	в % к	
		октябрю 2021	ноябрю 2020		январю-ноябрю 2020	областному уровню среднемесячной заработной платы
из нее научные исследования и разработки	86972.4	117.7	109.7	70153.0	98.6	143.0
деятельность административная и сопутствующие дополнительные услуги	28326.2	97.3	100.0	31062.3	100.2	63.3
государственное управление и обеспечение военной безопасности; социальное обеспечение	53856.9	102.5	105.3	53521.2	103.3	109.1
образование	46755.5	109.2	110.7	42225.6	107.5	86.1
деятельность в области здравоохранения и социальных услуг	46025.2	104.8	102.1	44302.3	97.3	90.3
из нее						
деятельность в области здравоохранения	47514.5	104.8	102.2	45640.3	96.9	93.0
деятельность в области культуры, спорта, организации досуга и развлечений	38149.8	104.4	97.7	37565.9	99.7	76.6
из нее деятельность в области спорта, отдыха и развлечений	53575.4	125.8	137.8	44729.7	109.8	91.2
предоставление прочих видов услуг	27697.9	102.2	107.2	28612.6	101.0	58.3

¹⁾ Данные не публикуются в целях обеспечения конфиденциальности первичных статистических данных, полученных от организаций, в соответствии с Федеральным законом от 29.11.07 №282-ФЗ (ст.4,п.5; ст.9,п.1).

Просроченная задолженность организаций по заработной плате¹⁾

Просроченная задолженность по заработной плате формируется на основании данных, полученных по сведениям, представленным организациями (не относящимися к субъектам малого предпринимательства).

¹⁾ По данным организаций, сообщивших сведения о задолженности по заработной плате по кругу наблюдаемых видов экономической деятельности (без субъектов малого предпринимательства).

ТОМСКАЯ ОБЛАСТЬ

Суммарная просроченная задолженность по заработной плате по кругу наблюдаемых видов экономической деятельности на 1 января 2022 года составила 1479 тыс. рублей и по сравнению с 1 декабря 2021 года уменьшилась на 2552 тыс. рублей (на 63.3%), а по сравнению с 1 января 2021 года уменьшилась на 1239 тыс. рублей (на 45.6%).

Динамика просроченной задолженности по заработной плате:

на начало месяца

	Просроченная задолженность по заработной плате		в том числе задолженность			Численность работников, перед которыми имеется просроченная задолженность по заработной плате, человек	
	тыс. руб.	в % к предыдущему месяцу	из-за несвоевременного получения денежных средств из бюджетов всех уровней, тыс. руб.	из-за отсутствия собственных средств	тыс. руб.		в % к предыдущему месяцу
2021							
январь	2718	22.3	-		2718	22.3	82
февраль	10351	в 3.8 р.	-		10351	в 3.8 р.	167
март	4074	39.4	-		4074	39.4	93
апрель	9184	в 2.3 р.	-		9184	в 2.3 р.	150
май	2284	24.9	-		2284	24.9	53
июнь	1479	64.8	-		1479	64.8	47
июль	1479	100.0	-		1479	100.0	47
август	7407	в 5.0 р.	-		7407	в 5.0 р.	133
сентябрь	7898	106.6	-		7898	106.6	137
октябрь	11654	147.6	-		11654	147.6	226
ноябрь	6217	53.3	-		6217	53.3	126
декабрь	4031	64.8	-		4031	64.8	85
2022							
январь	1479	36.7	-		1479	36.7	47

Из общей суммы заработной платы, невыплаченной до 1 января 2021 года, на долги, **образовавшиеся в 2020 году** приходится 1479 тыс. рублей (100.0%), задолженность по заработной плате **за 2019 году и ранее** отсутствует.

Из наблюдаемых **видов деятельности** максимальная доля просроченной задолженности по заработной плате на 1 января 2022 года приходится на строительство – 100.0%. В других обследуемых видах деятельности на крупных и средних организациях просроченная задолженность по заработной плате не зафиксирована.

В Томской области весь объем просроченной задолженности по заработной плате на 1 января 2022 года сложился из-за отсутствия собственных средств у организаций города Томска.

СОЦИАЛЬНАЯ СФЕРА

Просроченная задолженность по заработной плате по видам экономической деятельности на 1 января 2022 года:

	Просроченная задолженность по заработной плате		из нее задолженность из-за несвоевременного получения средств из бюджетов всех уровней, тыс. руб.	Число работников, перед которыми организации имеют задолженность по зарплате, человек	Просроченная задолженность по заработной плате	
	всего, тыс. руб.	в % к предыдущему месяцу			в расчете на одного работника, руб.	в % к месячному фонду заработной платы предприятий, имеющих задолженность
Всего	1479	36.7	-	47	31468	в 3.5 р.
в том числе по видам экономической деятельности:						
строительство	1479	100.0	-	47	31468	в 3.5 р.
из них: разборка и снос зданий, подготовка строительного участка	1479	100.0	-	47	31468	в 3.5 р.

Просроченная задолженность из-за несвоевременного получения средств из бюджетов всех уровней по кругу наблюдаемых видов экономической деятельности на 1 января 2022 года полностью отсутствует, так же, как и на аналогичную дату прошлого года.

Просроченная задолженность по выдаче средств на заработную плату по сведениям, представленным организациями, не относящимися к субъектам малого предпринимательства, по состоянию на 1 января 2022 года в регионах Сибирского федерального округа:

	Просроченная задолженность по заработной плате		из нее задолженность из-за несвоевременного получения средств из бюджетов всех уровней, тыс. руб.	Число работников, перед которыми организации имеют задолженность по зарплате, человек	Просроченная задолженность по заработной плате	
	всего, тыс. руб.	в % к предыдущему месяцу			в расчете на одного работника, руб.	в % к месячному фонду заработной платы предприятий, имеющих задолженность
Республика Тыва	6915	142.3	-	151	45795	165.5
Алтайский край	4014	39.4	-	192	20906	в 12.9 р.
Красноярский край	46228	99.6	-	978	47268	в 12.9 р.
Иркутская область	7201	99.4	-	32	225031	в 14.8 р.
Кемеровская область	34844	38.2	-	524	66496	в 2.8 р.
Новосибирская область	18022	86.8	-	282	63908	в 13.4 р.
Омская область	5158	66.5	-	137	37650	169.7
Томская область	1479	36.7	-	47	31468	в 3.5 р.

ТОМСКАЯ ОБЛАСТЬ

Занятость и безработица

В ноябре 2021 года в общей численности занятого населения 227.6 тыс. человек или 45.0% составляли штатные (без учета совместителей) работники организаций, не относящихся к субъектам малого предпринимательства. На условиях совместительства и по договорам гражданско-правового характера для работы в этих организациях привлекалось еще 15.0 тыс. человек (в эквиваленте полной занятости). Число замещенных рабочих мест работниками списочного состава, совместителями и лицами, выполнявшими работы по договорам гражданско-правового характера, в организациях в ноябре 2021 года составило 242.7 тысяч человек, и было меньше, чем в ноябре 2020 года на 0.7 тыс. человек или на 0.3%.

Динамика числа замещенных рабочих мест в организациях (без субъектов малого предпринимательства)

	Ноябрь 2021, человек	В % к		Справочно ноябрь 2020 в % к	
		октябрю 2021	ноябрю 2020	октябрю 2020	ноябрю 2019
Всего замещенных рабочих мест (работников)	242665	101.1	99.7	100.1	98.8
в том числе:					
работниками списочного состава (без внешних совместителей)	227621	99.9	98.9	99.8	98.6
внешними совместителями	4813	100.1	100.2	103.5	99.3
работниками, выполнявшими работы по договорам гражданско-правового характера	10230	138.3	121.4	109.4	102.3

Число замещенных рабочих мест в организациях по видам экономической деятельности в ноябре 2021 года (без субъектов малого предпринимательства)

	Всего замещенных рабочих мест, человек	в том числе работниками			Число замещенных рабочих мест в % к ноябрю 2020
		списочного состава (без внешних совместителей)	внешними совместителями	выполнявшими работы по договорам гражданско-правового характера	
Всего	242665	227621	4813	10230	99.7
из них:					
сельское, лесное хозяйство, охота, рыболовство и рыбоводство	6765	6538	78	149	98.3
из них:					

СОЦИАЛЬНАЯ СФЕРА

	Всего замещённых рабочих мест, человек	в том числе работниками			Число замещённых рабочих мест в % к ноябрю 2020
		списочного состава (без внешних совместителей)	внешними совме- стите- лями	выпол- нявшими работы по дого- ворам граждан- ско- пра- вового характе- ра	
растениеводство и животно- водство, охота и предостав- ление соответствующих услуг в этих областях	4870	4731	37	102	98.4
лесоводство и лесозаготов- ки	1892	1805	... ¹⁾	... ¹⁾	98.1
добыча полезных ископа- емых	10314	10173	18	123	95.0
обрабатывающие произ- водства	30510	30100	126	284	98.7
из них:					
производство пищевых про- дуктов	5747	5696	19	32	109.2
производство напитков	1000	992	... ¹⁾	... ¹⁾	95.0
производство одежды	146	146	-	-	109.8
производство кожи, изделий из кожи	... ¹⁾	... ¹⁾	-	-	104.3
обработка древесины и про- изводство изделий из дере- ва и пробки, кроме мебели, производство изделий из соломки и материалов пле- тения	3251	3197	9	44	101.6
деятельность полиграфиче- ская и копирование носите- лей информации	... ¹⁾	... ¹⁾	... ¹⁾	... ¹⁾	110.4
производство кокса и нефтепродуктов	584	559	... ¹⁾	... ¹⁾	82.3
производство химических веществ и химических про- дуктов	1803	1779	... ¹⁾	... ¹⁾	94.5
производство лекарствен- ных средств и материалов, применяемых в медицинских целях	... ¹⁾	... ¹⁾	... ¹⁾	... ¹⁾	98.3
производство резиновых и пластмассовых изделий	391	386	... ¹⁾	... ¹⁾	97.4
производство прочей неме- таллической минеральной продукции	2103	2082	5	16	102.0

ТОМСКАЯ ОБЛАСТЬ

	Всего замещённых рабочих мест, человек	в том числе работниками			Число замещённых рабочих мест в % к ноябрю 2020
		списочного состава (без внешних совместителей)	внешними совме- стите- лями	выпол- нявшими работы по дого- ворам граждан- ско- пра- вового характе- ра	
производство металлургиче- ское	... ¹⁾	... ¹⁾	... ¹⁾	-	100.8
производство готовых ме- таллических изделий, кроме машин и оборудования	413	396	... ¹⁾	... ¹⁾	100.7
производство компьютеров, электронных и оптических изделий	4023	3966	36	22	150.3
производство электрическо- го оборудования	2728	2716	7	5	70.3
производство машин и обо- рудования, не включенных в другие группировки	1672	1616	16	41	94.6
производство прочих транс- портных средств и оборудо- вания	... ¹⁾	... ¹⁾	... ¹⁾	... ¹⁾	114.7
производство мебели	... ¹⁾	... ¹⁾	-	-	100.0
производство прочих гото- вых изделий	... ¹⁾	... ¹⁾	-	-	80.8
ремонт и монтаж машин и оборудования	1547	1518	4	25	63.9
обеспечение электриче- ской энергией, газом и па- ром; кондиционирование воздуха	9567	9343	62	163	98.3
водоснабжение; водоотве- дение, организация сбора и утилизации отходов, де- ятельность по ликвидации загрязнений	2875	2813	26	36	95.9
строительство	4751	4532	52	168	86.7
торговля оптовая и роз- ничная; ремонт автотранс- портных средств и мото- циклов	14261	13936	80	245	106.8
транспортировка и хране- ние	17866	17476	54	336	97.2
деятельность гостиниц и предприятий общественно- го питания	1478	1388	17	72	107.0

СОЦИАЛЬНАЯ СФЕРА

	Всего замещённых рабочих мест, человек	в том числе работниками			Число замещённых рабочих мест в % к ноябрю 2020
		списочного состава (без внешних совместителей)	внешними совме- стите- лями	выпол- нявшими работы по дого- ворам граждан- ско- пра- вового характе- ра	
деятельность в области информации и связи	5581	5280	53	248	98.4
деятельность финансовая и страховая	5577	4181	42	1354	94.1
деятельность по операциям с недвижимым имуществом	2465	2254	45	166	98.4
деятельность профессиональная, научная и техническая	12756	12145	409	201	98.3
из них научные исследования и разработки	6468	6058	295	114	96.4
деятельность административная и сопутствующие дополнительные услуги	2856	2728	16	112	94.8
государственное управление и обеспечение военной безопасности; социальное обеспечение	28603	25247	175	3181	106.8
образование	46450	42770	2041	1639	98.4
деятельность в области здравоохранения и социальных услуг	34387	31782	1255	1350	101.6
из них деятельность в области здравоохранения	29483	28117	1164	202	102.0
деятельность в области культуры, спорта, организации досуга и развлечений	5000	4379	239	382	102.2
из них деятельность в области спорта, отдыха и развлечений	814	561	65	188	114.2
предоставление прочих видов услуг	605	556	26	23	111.5

¹⁾ Данные не публикуются в целях обеспечения конфиденциальности первичных статистических данных, полученных от организаций, в соответствии с Федеральным Законом от 29.11.2007г. №282-ФЗ (ст.4, п.5; ст.9, п.1).

ТОМСКАЯ ОБЛАСТЬ

Безработица. К концу декабря 2021 года в органах службы занятости состояло на учёте 9439 незанятых трудовой деятельностью граждан. Из них 7330 человек имели статус безработного. Уровень регистрируемой безработицы составил 1.37% от численности рабочей силы.

Динамика числа незанятых граждан, состоящих на учёте в службах занятости

на конец месяца

	Число незанятых граждан, состоящих на учёте в службе занятости, человек	из них имеют статус безработного		
		человек	в % к	
			предыдущему месяцу	соответствующему месяцу предыдущего года
2020				
Январь	7259	6142	100.7	87.4
Февраль	7519	6409	104.3	86.7
Март	7442	6498	101.4	86.3
Апрель	12440	9021	138.8	124.3
Май	18776	15839	175.6	в 2.4 р.
Июнь	23272	20851	131.6	в 3.3 р.
Июль	27704	25106	120.4	в 4.2 р.
Август	31230	28588	113.9	в 4.9 р.
Сентябрь	33077	30154	105.5	в 5.7 р.
Октябрь	34293	31364	104.0	в 6.0 р.
Ноябрь	35081	32346	103.1	в 5.7 р.
Декабрь	33058	31870	98.5	в 5.2 р.
2021				
Январь	32039	29870	93.7	в 4.9 р.
Февраль	27485	25922	86.8	в 4.0 р.
Март	18591	16514	63.7	в 2.5 р.
Апрель	16513	14720	89.1	в 1.6 р.
Май	15405	13338	90.6	84.2
Июнь	13606	11338	85.0	54.4
Июль	12327	9540	84.1	38.0
Август	11293	8521	89.3	29.8
Сентябрь	9951	7376	86.6	24.5
Октябрь	9568	7227	98.0	23.0
Ноябрь	10202	7348	101.7	22.7
Декабрь	9439	7330	99.8	23.0

В течение декабря 2021 года признано безработными 1914 человек (на 2281 человека или на 54.4% меньше, чем в декабре 2020 года). Численность трудоустроенных безработных в декабре 2021 года была на 715 человек или на 52.2% меньше, чем в аналогичном периоде 2020 года и составила 782 человек.

Движение численности безработных, зарегистрированных
в органах государственной службы занятости,
по месяцам в 2020-2021 годах

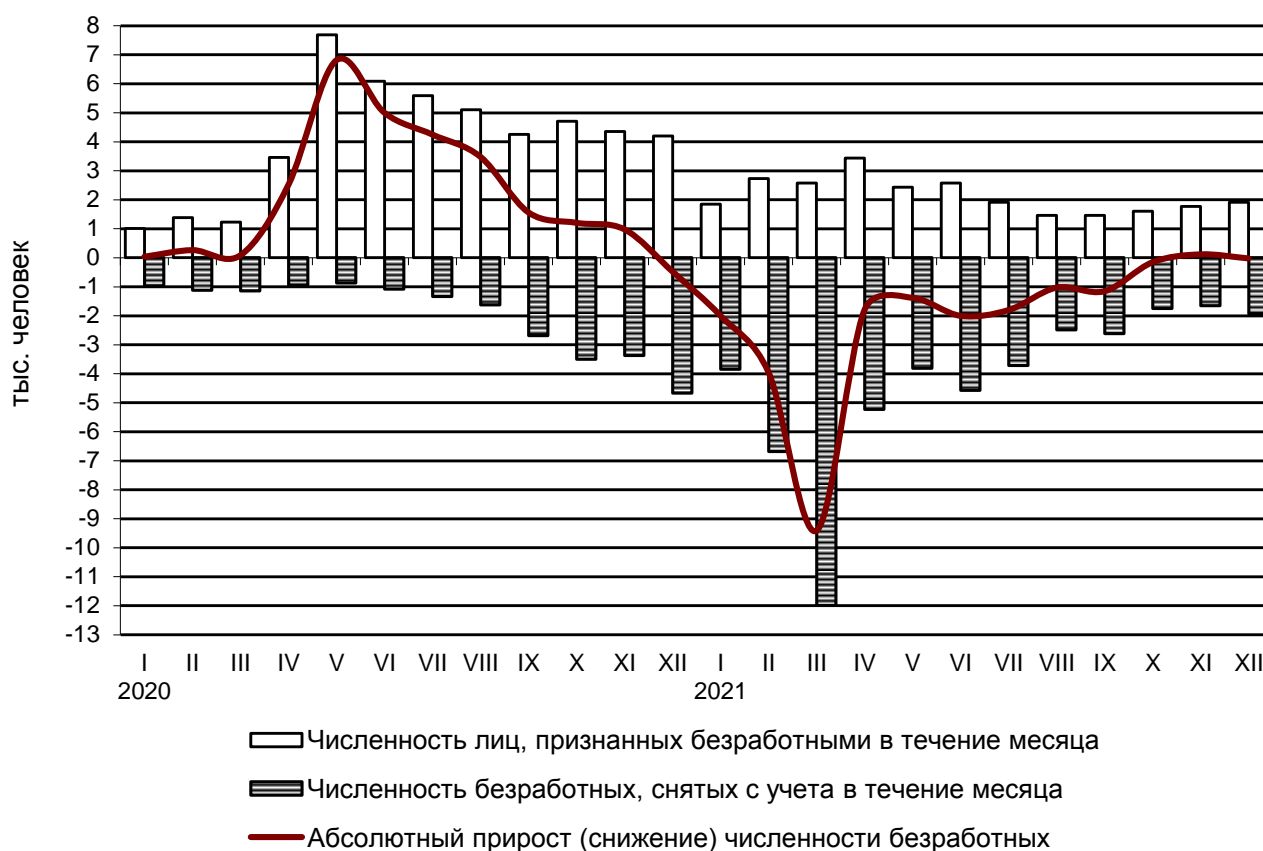

Потребность организаций в работниках. К концу декабря 2021 года нагрузка незанятого населения, состоящего на учёте в органах службы занятости, на 100 заявленных вакансий составила 77 человек, против 311 человек в декабре 2020 года.

Динамика потребности предприятий и организаций в работниках, заявленной в службу занятости

на конец месяца

	Потребность организаций в работниках, заявленная в службы занятости, человек	Нагрузка незанятого населения на 100 заявленных вакансий		
		человек	в % к	
			предыдущему месяцу	соответствующему месяцу предыдущего года
2020				
Январь	11284	64	117.0	79.8
Февраль	12220	62	96.1	82.8
Март	12407	60	96.7	78.8
Апрель	11080	112	187.1	в 1.7 р.
Май	11263	167	148.8	в 3.2 р.
Июнь	11658	200	119.5	в 3.8 р.

ТОМСКАЯ ОБЛАСТЬ

	Потребность организаций в работниках, заявленная в службы занятости, человек	Нагрузка незанятого населения на 100 заявленных вакансий		
		человек	в % к	
			предыдущему месяцу	соответствующему месяцу предыдущего года
Июль	11329	245	122.5	в 4.8 р.
Август	12173	257	104.7	в 4.7 р.
Сентябрь	13313	248	96.5	в 5.1 р.
Октябрь	12887	266	107.3	в 5.2 р.
Ноябрь	11668	301	113.0	в 5.3 р.
Декабрь	10621	311	103.4	в 5.7 р.
2021				
Январь	10365	309	99.4	в 4.8 р.
Февраль	10511	261	84.6	в 4.2 р.
Март	11061	168	64.4	в 2.8 р.
Апрель	11509	143	85.4	127.8
Май	13976	110	77.1	64.9
Июнь	13677	99	90.0	49.6
Июль	13419	92	92.9	37.6
Август	13765	82	89.2	32.0
Сентябрь	14331	69	84.7	27.9
Октябрь	14054	68	98.7	25.6
Ноябрь	13042	78	115.0	26.0
Декабрь	12333	77	98.1	24.6

Забастовки. В декабре 2021 года случаев забастовок не зарегистрировано.

Заболееваемость

(по данным Роспотребнадзора Томской области)

На территории Томской области в декабре 2021 года эпидемиологическая обстановка характеризовалась повышением инфекционной заболеваемости населения, по сравнению с предыдущим месяцем, за счет увеличения заболеваемости населения острыми кишечными инфекциями – на 55.9%, острыми инфекциями дыхательных путей – на 41.4%, числом больных гриппом в 6.0 раза, гонококковой инфекцией в 7.6 раз.

В январе-декабре 2021 года по сравнению с соответствующим периодом 2020 года наблюдалось повышение числа больных острыми инфекциями верхних дыхательных путей – на 18.7%, острыми кишечными инфекциями – на 11.3%, сальмонеллезными инфекциями – на 9.9%.

Среди заболевших инфекционными болезнями в декабре 2021 года, дети в возрасте до 14 лет включительно составляли: среди заболевших острыми кишечными инфекциями, вызванными установленными возбудителями – 92.3%, острыми инфекциями верхних дыхательных путей – 53.5%.

СОЦИАЛЬНАЯ СФЕРА

Заболеваемость населения отдельными инфекционными заболеваниями
(по данным Роспотребнадзора)

	Де- кабрь 2021, чело- век	В % к		Январь- декабрь 2021, человек	Январь - декабрь 2021 в % к январю- декаб- рю 2020	Справочно		
		декаб- рю 2020	нояб- рю 2021			декабрь 2020 в % к		январь- декабрь 2020 в % к январю- декаб- рю 2019
						де- кабрю 2019	нояб- рю 2020	
Кишечные инфекции								
Острые кишечные инфекции ¹⁾	742	в 1.9 р.	в 1.6 р.	7866	111.3	36.6	96.3	71.6
из них:								
бактериальная дизентерия (шигеллёз)	1	-	50.0	15	в 15.0 р.	-	-	9.1
Сальмонеллёзные инфекции	36	113.3	73.5	490	109.9	180.0	128.6	81.1
Гепатиты								
Острые гепатиты	-	-	-	14	58.3	-	-	32.9
Из них:								
гепатит А	-	-	-	10	55.6	-	-	34.6
гепатит В	-	-	-	-	-	-	-	14.3
гепатит С	-	-	-	4	133.3	-	-	23.1
Некоторые инфекции, управляемые средствами специфической профилактики								
Краснуха	-	-	-	-	-	-	-	-
Коклюш	1	-	-	4	22.2	-	-	38.3
Паротит эпидемический	-	-	-	-	-	-	-	-
Острые респираторно-вирусные инфекции								
Острые инфекции верхних дыхатель- ных путей	46952	117.5	141.4	332794	118.7	в 2.2 р.	90.0	135.8
Грипп	30	-	в 6.0 р.	37	7.6	-	-	86.2
Социально значимые болезни								
Сифилис	30	150.0	96.8	302	114.4	60.6	87.0	115.8
Гонококковая ин- фекция	68	в 17.0 р.	7.6	129	в 2.0 р.	20.0	133.3	52.0

ТОМСКАЯ ОБЛАСТЬ

	Де-кабрь 2021, человек	В % к		Январь-декабрь 2021, человек	Январь - декабрь 2021 в % к январю-декабрю 2020	Справочно		
		декаб-рю 2020	нояб-рю 2021			декабрь 2020 в % к		январь-декабрь 2020 в % к январю-декабрю 2019
						де-кабрю 2019	нояб-рю 2020	
Туберкулез (первые выявленный)	35	140.0	140.0	378	86.1	46.3	в 2.3 р.	75.8
Болезнь, вызванная вирусом иммунодефицита человека и бессимптомный инфекционный статус, вызванный вирусом иммунодефицита человека (ВИЧ)	53	в 2.5 р.	77.9	819	101.9	29.6	56.8	79.7
Педикулез	72	в 1.6 р.	86.7	922	87.6	26.3	66.2	50.8

¹⁾ Включаются: энтериты, колиты, гастроэнтериты, пищевые токсикоинфекции (за исключением ботулизма).

По предварительным данным в январе-декабре 2021 года на территории Томской области зарегистрировано 819 человек с болезнью, вызванной вирусом иммунодефицита человека и с бессимптомным инфекционным статусом, вызванным вирусом иммунодефицита человека (ВИЧ).

ДЕМОГРАФИЯ

Демографическая ситуация в январе-ноябре 2021 года в Томской области характеризовалась процессом естественной убыли населения, обусловленным превышением числа умерших над числом родившихся, о чем свидетельствуют следующие данные¹⁾:

	Человек ²⁾			На 1000 человек населения	
	январь-ноябрь 2021	январь-ноябрь 2020	прирост (+), снижение (-)	январь-ноябрь 2021	январь-ноябрь 2020
Родившихся	8595	9065	-470	8.8	9.2
Умерших	14901	12672	2229	15.3	12.8
из них детей в возрасте до 1 года	40	40	-	4.5 ³⁾	4.3 ³⁾
Естественный прирост (+), убыль (-)	-6306	-3607	-2699	-6.5	-3.6
Браков	6328	5574	754	6.5	5.7
Разводов	4345	3580	765	4.4	3.6

¹⁾Здесь и далее в разделе показатели месячной регистрации приведены в пересчете на год.

²⁾Данные сведения выгружены из Единого государственного реестра записей актов гражданского состояния (ЕГР ЗАГС). Данные за текущий год могут быть скорректированы.

³⁾ На 1000 родившихся живыми.

В январе-ноябре 2021 года по отношению к январю-ноябрю 2020 года рождаемость снизилась на 5.2%, смертность возросла на 17.6%. Естественная убыль населения составила 6306 человек. В январе-ноябре 2021 года в целом по области на 100 человек родившихся приходилось 173 умерших (в 2020 году – 140).

Во всех муниципальных образованиях области сохраняется естественная убыль населения.

В январе-ноябре 2021 года в сравнении с январем-ноябрем 2020 года число заключенных браков увеличилось на 13.5%, число разводов увеличилось на 21.4%.

Общие итоги миграции

	Январь-ноябрь 2021		Справочно: январь-ноябрь 2020	
	человек	на 10 тыс. человек населения	человек	на 10 тыс. человек населения
Миграция - всего				
прибывшие	32668	332.2	28206	285.9
выбывшие	28047	285.2	32757	332.0
миграционный прирост (+), снижение (-)	4621	47.0	-4551	-46.1
в том числе:				
в пределах России				
прибывшие	22722	231.1	22289	225.9
выбывшие	25562	260.0	26397	267.6
миграционный прирост (+), снижение (-)	-2840	-28.9	-4108	-41.7
внутрирегиональная				

ТОМСКАЯ ОБЛАСТЬ

	Январь-ноябрь 2021		Справочно: январь-ноябрь 2020	
	человек	на 10 тыс. человек населения	человек	на 10 тыс. человек населения
прибывшие	12866	130.8	13485	136.7
выбывшие	12866	130.8	13485	136.7
миграционный прирост (+), снижение (-)	-	-	-	-
межрегиональная				
прибывшие	9856	100.2	8804	89.2
выбывшие	12696	129.1	12912	130.9
миграционный прирост (+), снижение (-)	-2840	-28.9	-4108	-41.7
международная миграция				
прибывшие	9946	101.1	5917	60.0
выбывшие	2485	25.3	6360	64.5
миграционный прирост (+), снижение (-)	7461	75.8	-443	-4.5
в том числе:				
с государствами- участниками СНГ				
прибывшие	9220	93.8	5455	55.3
выбывшие	2365	24.1	6006	60.9
миграционный прирост (+), снижение (-)	6855	69.7	-551	-5.6
со странами дальнего зару- бежья				
прибывшие	726	7.4	462	4.7
выбывшие	120	1.2	354	3.6
миграционный прирост (+), снижение (-)	606	6.2	108	1.1

В январе-ноябре 2021 года в сравнении с аналогичным периодом 2020 года миграционная убыль сменилась миграционным приростом, который составил 4621 человек.

Положительное сальдо в январе-ноябре 2021 года наблюдалось за счёт международной миграции.

В январе-ноябре 2021 года в результате смены места жительства в страны дальнего зарубежья из области выехало 120 человек.

Международная миграция

человек

	Январь-ноябрь 2021			Справочно январь-ноябрь 2020		
	число при- бывших	число выбыв- ших	миграци- онный прирост (+), сниже- ние (-)	число при- бывших	число выбыв- ших	миграци- онный прирост (+), сниже- ние (-)
Международная миграция	9946	2485	7461	5917	6360	-443
в том числе:						
с государствами- участниками СНГ	9220	2365	6855	5455	6006	-551
в том числе:						
Азербайджан	203	153	50	218	212	6
Армения	430	146	284	265	313	-48
Беларусь	18	6	12	11	8	3
Казахстан	5287	819	4468	2326	2499	-173
Киргизия	1042	349	693	850	1000	-150
Республика Молдова	10	10	-	9	19	-10
Таджикистан	482	163	319	408	398	10
Туркмения	32	5	27	33	32	1
Узбекистан	1594	614	980	1195	1268	-73
Украина	122	100	22	140	257	-117
со странами дальне- го зарубежья	726	120	606	462	354	108
в том числе:						
Вьетнам	100	-	100	22	8	14
Германия	11	27	-16	9	28	-19
Греция	2	-	2	-	3	-3
Грузия	20	14	6	25	31	-6
Израиль	2	5	-3	1	2	-1
Индия	88	1	87	58	10	48
Канада	2	-	2	2	-	2
Китай	189	37	152	154	154	-
КНДР	1	-	1	-	1	-1
Латвия	2	-	2	7	1	6
Литва	1	2	-1	5	-	5
Польша	2	3	-1	5	8	-3
Сербия	1	-	1	2	8	-6
Сирия	39	2	37	13	10	3
США	3	2	1	4	4	-
Турция	10	1	9	6	1	5
Франция	-	-	-	-	2	-2
Эстония	2	-	2	-	1	-1
другие страны	251	26	225	149	82	67

Временно исполняющий обязанности
руководителя Территориального органа
Федеральной службы государственной
статистики по Томской области

Н.П.Дырко

МЕТОДОЛОГИЧЕСКИЕ ПОЯСНЕНИЯ

ОБОРОТ ОРГАНИЗАЦИЙ

Оборот организаций включает стоимость отгруженных товаров собственного производства, выполненных работ и услуг собственными силами, а также выручку от продажи приобретенных на стороне товаров (без налога на добавленную стоимость, акцизов и аналогичных обязательных платежей).

Объем отгруженных товаров собственного производства представляет собой стоимость товаров, которые произведены юридическим лицом и фактически отгружены в отчетном периоде или отпущены им в порядке продажи, а также прямого обмена на сторону (другим юридическим и физическим лицам), независимо от того, поступили деньги на счет продавца или нет.

Данные по этому показателю представляют совокупность организаций с соответствующим основным видом деятельности и отражают коммерческую деятельность организаций.

Оборот организаций розничной торговли включает выручку от продажи товаров, приобретенных в целях перепродажи (за минусом НДС, налога с продаж и аналогичных обязательных платежей), стоимость отгруженных (переданных) товаров собственного производства, выручку от других видов деятельности (доход от сдачи в аренду зданий, складских и торговых площадей, транспортных средств и оборудования и т.п.). Не включаются в оборот доходы от продажи собственных основных средств, нематериальных активов, валютных ценностей, ценных бумаг.

Оборот организаций оптовой торговли включает выручку от продажи товаров, приобретенных в целях перепродажи (за минусом НДС, налога с продаж и аналогичных обязательных платежей), выручку от реализации посреднических услуг (сумму вознаграждений комиссионеров (поверенных, агентов) за минусом НДС), стоимость отгруженных (переданных) товаров собственного производства, выручку от других видов деятельности (доход от сдачи в аренду зданий, складских и торговых площадей, транспортных средств и оборудования и т.п.). Не включаются в оборот доходы от продажи собственных основных средств, нематериальных активов, валютных ценностей, ценных бумаг.

ПРОМЫШЛЕННОЕ ПРОИЗВОДСТВО

Индекс производства - относительный показатель, характеризующий изменение масштабов производства в сравниваемых периодах. Различают индивидуальные и сводные индексы производства. Индивидуальные индексы отражают изменение выпуска одного продукта и исчисляются как отношение объемов производства данного вида продукта в натурально-вещественном выражении в сравниваемых периодах. Сводный индекс производства характеризует совокупные изменения производства всех видов продукции и отражает изменение создаваемой в процессе производства стоимости в результате изменения только физического объема производимой продукции. Для исчисления сводного индекса производства индивидуальные индексы по конкретным видам продукции поэтапно агрегируются в индексы по видам деятельности, подгруппам, группам, подклассам, классам, подразделам и разделам ОКВЭД2.

Индекс промышленного производства - агрегированный индекс производства по видам деятельности "Добыча полезных ископаемых", "Обрабатывающие производства", "Обеспечение электрической энергией, газом и паром; кондиционирование воздуха", "Водоснабжение; водоотведение, организация сбора и утилизации отходов, деятельность по ликвидации загрязнений" исчисляется на основе данных о динамике производства важнейших товаров-представителей (в натуральном или стоимостном выражении). В качестве весов используется структура валовой добавленной стоимости по видам экономической деятельности 2018 года.

МЕТОДОЛОГИЧЕСКИЕ ПОЯСНЕНИЯ

Объем отгруженных товаров собственного производства, выполненных работ и услуг собственными силами - стоимость отгруженных или отпущенных в порядке продажи, а также прямого обмена (по договору мены) всех товаров собственного производства, работ и услуг, выполненных (оказанных) собственными силами.

Объем отгруженных товаров представляет собой стоимость товаров, которые произведены данным юридическим лицом и фактически отгружены (переданы) в отчетном периоде на сторону (другим юридическим и физическим лицам), включая товары, сданные по акту заказчику на месте, независимо от того, поступили деньги на счет продавца или нет.

Объем работ и услуг, выполненных собственными силами, представляет собой стоимость работ и услуг, оказанных (выполненных) организацией другим юридическим и физическим лицам.

Данные приводятся в фактических отпускных ценах без налога на добавленную стоимость, акцизов и аналогичных обязательных платежей.

Группировки по видам деятельности представляют собой совокупность соответствующих фактических видов деятельности, осуществляемых организациями, независимо от их основного вида деятельности.

СЕЛЬСКОЕ И ЛЕСНОЕ ХОЗЯЙСТВО

Объем производства продукции сельского хозяйства всеми сельхозпроизводителями (публикуется в докладах №1,4,7,10) (сельхозорганизации, крестьянские (фермерские) хозяйства, индивидуальные предприниматели, хозяйства населения) формируется как объем производства готовой продукции растениеводства и животноводства и изменение стоимости незавершенного производства продукции растениеводства и животноводства по видам деятельности "Растениеводство", "Животноводство".

Индекс производства продукции сельского хозяйства (публикуется в докладах №1,4,7,10) - относительный показатель, характеризующий изменение объема производства сельскохозяйственной продукции в сравниваемых периодах. Различают индивидуальные и сводные индексы производства. Индивидуальные индексы отражают изменение производства одного продукта и исчисляются как отношение объемов производства данного вида продукции в натуральном выражении в сравниваемых периодах. Сводный индекс производства характеризует совокупные изменения производства всех видов продукции в результате изменения только физического объема производимой продукции.

Индекс производства продукции сельского хозяйства - агрегированный индекс производства продукции растениеводства и животноводства. Для исчисления индекса производства продукции сельского хозяйства к соответствующему периоду предыдущего года используется показатель ее объема в сопоставимых ценах предыдущего года.

Данные о **поголовье сельскохозяйственных животных, производстве и реализации основных сельскохозяйственных продуктов по всем сельхозпроизводителям** определяются: **по сельскохозяйственным организациям** - на основании сведений форм федерального статистического наблюдения (по субъектам малого предпринимательства - с применением выборочного метода наблюдения); **по хозяйствам населения, крестьянским (фермерским) хозяйствам и индивидуальным предпринимателям** - по материалам выборочных обследований.

Производство скота и птицы на убой (в живом весе) включает проданные сельхозпроизводителями скот и птицу для забоя на мясо, а также забитые в сельскохозяйственных организациях, крестьянских (фермерских) хозяйствах, у индивидуальных предпринимателей, в хозяйствах населения.

Производство молока характеризуется фактически надоенным сырым коровьим, козьим, овечьим, кобыльим и буйволиным молоком. Молоко, высосанное молодняком при

ТОМСКАЯ ОБЛАСТЬ

подсосном его содержании, в продукцию не включается.

Производство яиц включает их сбор от всех видов сельскохозяйственной птицы, в том числе и яйца, пошедшие на воспроизводство птицы (инкубация и др.).

СТРОИТЕЛЬСТВО

Объем работ, выполненных по виду деятельности "Строительство" - это строительные работы, выполненные организациями собственными силами на основании договоров и (или) контрактов, заключаемых с заказчиками, а также работы, выполненные хозяйственным способом. В стоимость этих работ включаются работы по строительству новых объектов, капитальному и текущему ремонту, реконструкции жилых и нежилых зданий и инженерных сооружений.

Данные приводятся с учетом объемов, выполненных субъектами малого предпринимательства, и объема работ, не наблюдаемых прямыми статистическими методами в строительстве.

Индекс физического объема работ, выполненных по виду деятельности "Строительство", рассчитан в сопоставимых ценах. В качестве сопоставимых цен приняты среднегодовые цены предыдущего года.

Число построенных квартир - количество квартир в законченном строительстве жилых домах квартирного, гостиничного типа и общежитиях, квартир в нежилых зданиях, а также в построенных населением индивидуальных жилых домах.

Общая площадь жилых помещений во введенных в эксплуатацию жилых и нежилых зданиях, жилых домах определяется как сумма площадей всех частей жилых помещений, включая площадь помещений вспомогательного использования, предназначенных для удовлетворения гражданами бытовых и иных нужд, связанных с их проживанием в жилом помещении, площадей лоджий, балконов, веранд, террас, подсчитываемых с соответствующими понижающими коэффициентами, а также жилых и подсобных помещений в построенных населением индивидуальных жилых домах. К помещениям вспомогательного использования относятся кухни, передние, холлы, внутриквартирные коридоры, ванные или душевые, туалеты, кладовые или хозяйственные встроенные шкафы. В домах-интернатах для престарелых и инвалидов, ветеранов, специальных домах для одиноких престарелых, детских домах к подсобным помещениям относятся столовые, буфеты, клубы, читальни, спортивные залы, приемные пункты бытового обслуживания и медицинского обслуживания.

Ввод в действие жилых домов за 2021 год приводится с учетом жилых домов на участках для ведения садоводства.

ТРАНСПОРТ

Объем перевозок (погрузка) грузов - количество грузов в тоннах, перевезенных автомобильным транспортом организаций всех видов экономической деятельности.

Грузооборот транспорта - объем работы автомобильного транспорта организаций всех видов экономической деятельности по перевозкам грузов. Единицей измерения является тонно-километр, т.е. перемещение 1 тонны груза на 1 километр. Исчисляется суммированием произведений массы перевезенных грузов каждой перевозки в тоннах на расстояние перевозки в километрах.

Пассажиरोоборот транспорта общего пользования - объем работы транспорта по перевозкам пассажиров, включая оценку перевозок пассажиров, пользующихся правом бесплатного проезда. Единицей измерения является пассажиро-километр, т.е. перемещение одного пассажира на 1 километр. Исчисляется суммированием произведений количества пассажиров каждой перевозки на расстояние перевозки в километрах.

МЕТОДОЛОГИЧЕСКИЕ ПОЯСНЕНИЯ

Транспорт общего пользования - транспорт, осуществляющий общедоступное транспортное обслуживание населения.

Пассажирооборот транспорта общего пользования исчисляется как сумма пассажирооборота следующих видов транспорта: железнодорожного, автомобильного, воздушного, морского и внутреннего водного. Транспорт общего пользования - транспорт, осуществляющий общедоступное транспортное обслуживание населения.

Пассажирооборот автомобильного транспорта (автобусов) - объем работы автобусов по перевозке пассажиров по маршрутам регулярных перевозок. Данные приводятся без учета работы заказных автобусов (единичные перевозки по маршруту, определяемому заказчиком, юридическим или физическим лицом: перевозки туристско-экскурсионными автобусами, специальные автобусные перевозки (школьные, вахтовые, доставка работников на коммерческой основе на производственные объекты, удаленные от общих линий городского пассажирского транспорта, в отдаленных районах сельской местности и т.п.).

Пассажирооборот транспорта - объем работы по перевозке пассажиров по маршрутам регулярных перевозок. Данные приводятся без учета работы заказных автобусов (единичные перевозки по маршруту, определяемому заказчиком, юридическим или физическим лицом: перевозки туристско-экскурсионными автобусами, специальные автобусные перевозки (школьные, вахтовые, доставка работников на коммерческой основе на производственные объекты, удаленные от общих линий городского пассажирского транспорта, в отдаленных районах сельской местности и т.п.).

Аварийность на транспорте. Информация по аварийности на транспорте и пострадавших в них людей представлена по данным УГИБДД УМВД России по Томской области.

Аварийность **на автомобильных дорогах и улицах** характеризуется количеством дорожно-транспортных происшествий (ДТП) и числом погибших и раненых в ДТП.

Дорожно-транспортное происшествие - событие, возникшее в процессе движения по дороге транспортного средства и с его участием, при котором погибли или ранены люди.

Раненый - лицо, получившее в месте дорожно-транспортного происшествия телесные повреждения, обусловившие его госпитализацию на срок не менее одних суток, либо необходимость амбулаторного лечения.

Погибшим в дорожно-транспортном происшествии (ДТП) является лицо, погибшее на месте происшествия, либо умершее в течение 30 последующих суток.

РОЗНИЧНАЯ ТОРГОВЛЯ

Оборот розничной торговли - выручка от продажи товаров населению для личного потребления или использования в домашнем хозяйстве за наличный расчет или оплаченных по кредитным карточкам, расчетным чекам банков, по перечислениям со счетов вкладчиков, по поручению физического лица без открытия счета, посредством платежных карт (электронных денег).

Стоимость товаров, проданных (отпущенных) отдельным категориям населения со скидкой, или полностью оплаченных органами социальной защиты, включается в оборот розничной торговли в полном объеме. В оборот розничной торговли не включается стоимость товаров, проданных (отпущенных) из розничной торговой сети юридическим лицам (в том числе организациям социальной сферы, спецпотребителям и т.п.) и индивидуальным предпринимателям, и оборот общественного питания.

Оборот розничной торговли включает данные как по организациям, для которых эта деятельность является основной, так и по организациям других видов деятельности, осуществляющим продажу товаров населению через собственные торговые заведения, или с оплатой через свою кассу. Оборот розничной торговли также включает стоимость товаров, проданных населению индивидуальными предпринимателями и физическими лицами на

ТОМСКАЯ ОБЛАСТЬ

розничных рынках и ярмарках.

Оборот розничной торговли формируется по данным сплошного федерального статистического наблюдения за организациями, не относящимися к субъектам малого предпринимательства, которые проводятся с месячной периодичностью, ежеквартальных выборочных обследований малых предприятий розничной торговли (за исключением микропредприятий), розничных рынков, а также ежегодных выборочных обследований индивидуальных предпринимателей и микропредприятий с распространением полученных данных на генеральную совокупность объектов наблюдения.

Оборот розничной торговли приводится в фактических продажных ценах, включающих торговую наценку, налог на добавленную стоимость и аналогичные обязательные платежи.

Информация о результатах конъюнктурных обследований организаций розничной торговли (публикуется в докладах № 2, 5, 8, 11). Результаты обследований обобщаются в виде простых и композитных индикаторов деловой активности организаций. В качестве простых индикаторов используются **балансы оценок** показателей (в процентных пунктах), определяемые как разность долей респондентов, отметивших "увеличение" и "уменьшение" показателя по сравнению с предыдущим периодом. Композитным индикатором деловой активности является **индекс предпринимательской уверенности**, характеризующий обобщенное состояние предпринимательского климата в розничной торговле. Он рассчитывается как среднее арифметическое значение балансов оценок (в процентах) фактического экономического состояния организации, уровня складских запасов (берется с обратным знаком) и ожидаемого экономического состояния.

Оборот общественного питания - выручка от продажи собственной кулинарной продукции и покупных товаров без кулинарной обработки населению для потребления, главным образом, на месте, а также организациям и индивидуальным предпринимателям для организации питания различных контингентов населения.

В оборот общественного питания включается стоимость кулинарной продукции и покупных товаров, отпущенных: работникам организаций с последующим удержанием из заработной платы; на дом по заказам населения; на рабочие места по заказам организаций и индивидуальных предпринимателей; транспортным организациям в пути следования сухопутного, воздушного, водного транспорта; для обслуживания приемов, банкетов и т.п.; организациями общественного питания организациям социальной сферы (школам, больницам, санаториям, домам престарелых и т.п.) в объеме фактической стоимости питания; по абонементам, талонам и т.п. в объеме фактической стоимости питания; стоимость питания в учебных учреждениях, в том числе предоставляемого для отдельных категорий учащихся на льготной основе за счет средств бюджета, включается в объеме фактической стоимости питания.

Оборот общественного питания включает данные как по организациям, для которых эта деятельность является основной, так и по организациям других видов деятельности, осуществляющим продажу кулинарной продукции и покупных товаров для потребления, главным образом, на месте через собственные заведения общественного питания.

Оборот общественного питания формируется по данным сплошного федерального статистического наблюдения за организациями, не относящимися к субъектам малого предпринимательства, которое проводится с месячной периодичностью, ежеквартального выборочного обследования малых предприятий (за исключением микропредприятий), а также ежегодных выборочных обследований индивидуальных предпринимателей и микропредприятий с распространением полученных данных на генеральную совокупность объектов наблюдения.

МЕТОДОЛОГИЧЕСКИЕ ПОЯСНЕНИЯ

Оборот общественного питания приводится в фактических продажных ценах, включающих наценку общественного питания, налог на добавленную стоимость и аналогичные обязательные платежи.

Динамика оборота общественного питания определяется путем сопоставления величины оборота в сравниваемых периодах в сопоставимых ценах.

В соответствии с требованиями системы национальных счетов оборот розничной торговли и оборот общественного питания организаций досчитываются на объемы деятельности, не наблюдаемой прямыми статистическими методами.

РЫНОК ПЛАТНЫХ УСЛУГ НАСЕЛЕНИЮ

Объем платных услуг населению представляет собой денежный эквивалент объема услуг, оказанных резидентами российской экономики (юридическими лицами и гражданами, занимающимися предпринимательской деятельностью без образования юридического лица) гражданам Российской Федерации, а также гражданам других государств (нерезидентам), потребляющим те или иные услуги на территории Российской Федерации. Этот показатель формируется в соответствии с методологией формирования официальной статистической информации об объеме платных услуг населению в разрезе видов услуг, утвержденной приказом Росстата от 29.09.2017г. № 643 на основании данных форм федерального статистического наблюдения и оценки ненаблюдаемой деятельности на рынке услуг.

Данные об объеме платных услуг населению в распределении по видам приведены в соответствии с Общероссийским классификатором продукции по видам экономической деятельности. Динамика объема платных услуг населению определяется путем сопоставления величины объема в сравниваемых периодах в сопоставимых ценах.

ОПТОВАЯ ТОРГОВЛЯ

Оборот оптовой торговли - выручка от реализации товаров, приобретенных ранее на стороне в целях перепродажи юридическим лицам и индивидуальным предпринимателям для профессионального использования (переработки или дальнейшей продажи).

Оборот оптовой торговли приводится в фактических продажных ценах, включающих торговую наценку, налог на добавленную стоимость, акциз, экспортную пошлину, таможенные сборы и аналогичные обязательные платежи. Сумма вознаграждения комиссионеров (поверенных, агентов) отражается по фактической стоимости, включая НДС.

Оборот оптовой торговли включает данные по организациям с основным видом экономической деятельности "оптовая торговля, включая торговлю через агентов, кроме торговли автотранспортными средствами и мотоциклами" и по организациям других видов деятельности, осуществляющих оптовую торговлю.

Оборот оптовой торговли формируется по данным сплошного федерального статистического наблюдения за организациями (предприятиями), не относящимися к субъектам малого предпринимательства, выборочного обследования малых предприятий оптовой торговли (кроме микропредприятий), которые проводятся с месячной периодичностью, а также ежегодных выборочных обследований микропредприятий и индивидуальных предпринимателей с распространением полученных по выборочным обследованиям данных на генеральную совокупность объектов наблюдения.

Кроме того, в соответствии с требованиями системы национальных счетов, оборот оптовой торговли досчитывается на объемы деятельности, не наблюдаемой прямыми статистическими методами.

Динамика оборота оптовой торговли формируется с учетом индекса-дефлятора, при расчете которого используется годовая структура оборота оптовой торговли, индексы потребительских цен на отдельные виды товаров, индексы цен производителей промышлен-

ТОМСКАЯ ОБЛАСТЬ

ных товаров, индексы цен на приобретенные организациями отдельные виды товаров, индекс цен приобретения отдельных видов зерна, а также индексы средних фактических экспортных цен на отдельные топливно-энергетические товары (Методологические положения по расчету индекса-дефлятора оборота оптовой торговли организаций оптовой торговли, утвержденные приказом Росстата от 30.04.2013 № 172).

Объемы оборота оптовой торговли ежеквартально уточняются по результатам выборочного обследования малых предприятий (кроме микропредприятий). Ежегодно (в марте текущего года) по данным годовых форм федерального статистического наблюдения уточняются объемы оборота оптовой торговли за все периоды предыдущего года, его динамика и годовая структура. При уточнении динамики оборота оптовой торговли используется индекс-дефлятор, откорректированный с учетом обновленной годовой структуры оборота оптовой торговли.

ДЕМОГРАФИЯ ОРГАНИЗАЦИЙ

Статистический учет организаций и индивидуальных предпринимателей осуществляется органами государственной статистики с 1992г. на основе сведений об их государственной регистрации. В соответствии с постановлением Правительства Российской Федерации от 17.05.2002г. № 319 государственную регистрацию юридических лиц и индивидуальных предпринимателей осуществляют территориальные органы ФНС России.

Группировка хозяйствующих субъектов осуществляется по коду вида деятельности Общероссийского классификатора видов экономической деятельности (ОКВЭД), заявленному организациями и индивидуальными предпринимателями при государственной регистрации в качестве основного вида деятельности.

ИНВЕСТИЦИИ

(публикуется в докладах № 1,4,7,10)

Финансовые вложения организаций - инвестиции организации в государственные и муниципальные ценные бумаги, ценные бумаги других организаций, в том числе долговые ценные бумаги, в которых дата и стоимость погашения определена (облигации, векселя); вклады в уставные (складочные) капиталы других организаций (в том числе дочерних и зависимых хозяйственных обществ); предоставленные другим организациям займы, депозитные вклады в кредитных организациях, дебиторская задолженность, приобретенная на основании уступки права требования, вклады организации-товарища по договору простого товарищества и пр.

Накопленные финансовые вложения - объем накопленных финансовых вложений, произведенных юридическим лицом с начала их вложения с учетом их изъятия и выбытия в отчетном периоде.

Финансовые вложения, осуществленные организацией, в зависимости от срока погашения займов и кредитов подразделяются на долгосрочные и краткосрочные.

Долгосрочные финансовые вложения - вложения, осуществленные на срок более одного года с намерением получения доходов (дивидендов): инвестиции организаций в доходные активы (ценные бумаги) других организаций, уставные (складочные) капиталы других организаций, созданных на территории Российской Федерации или за ее пределами, государственные ценные бумаги (облигации и другие долговые обязательства) и т.п., а также предоставленные организацией другим организациям займы.

Краткосрочные финансовые вложения - вложения на срок не более одного года, осуществленные с намерением получения доходов (дивидендов): в дочерние и зависимые организации, инвестиции организации в ценные бумаги других организаций, государственные ценные бумаги и т.п., а также предоставленные другим организациям займы на срок не более одного года и пр.

МЕТОДОЛОГИЧЕСКИЕ ПОЯСНЕНИЯ

Инвестиции в основной капитал - совокупность затрат, направленных на строительство, реконструкцию (включая расширение и модернизацию) объектов, которые приводят к увеличению их первоначальной стоимости, приобретение машин, оборудования, транспортных средств, производственного и хозяйственного инвентаря, бухгалтерский учет которых осуществляется в порядке, установленном для учета вложений во внеоборотные активы, инвестиции в объекты интеллектуальной собственности; культивируемые биологические ресурсы.

Данные об инвестициях в основной капитал приведены с учетом инвестиционной деятельности субъектов малого предпринимательства и досчетов объема инвестиций, не наблюдаемых прямыми статистическими методами.

В состав инвестиций в основной капитал включены затраты, осуществленные за счет денежных средств граждан и юридических лиц, привлеченных организациями-застройщиками для долевого строительства.

Затраты на приобретение объектов незавершенного строительства и основных средств на вторичном рынке в объеме инвестиций в основной капитал не учитываются.

Распределение инвестиций в основной капитал по видам экономической деятельности осуществляется в соответствии с классификатором ОКВЭД2, исходя из той сферы деятельности, в рамках которой будут функционировать создаваемые или приобретаемые основные фонды.

Инвестиции в основной капитал учитываются без налога на добавленную стоимость.

Инвестиции в здания (кроме жилых) и сооружения - расходы на строительство зданий и сооружений, которые складываются из выполненных строительных работ и входящих на них прочих капитальных затрат. При этом в затраты на строительство зданий включается стоимость оборудования и коммуникаций внутри здания, необходимых для его эксплуатации.

Инвестиции в жилые здания и помещения - затраты на строительство жилых помещений, зданий или частей зданий, используемых полностью или главным образом как места проживания: входящих в жилищный фонд (общего назначения, общежития, спальные корпуса школ - интернатов, детских домов, дома для престарелых и инвалидов) и не входящих в жилищный фонд (дома щитовые, садовые дома, помещения контейнерного типа жилые, вагоны-дома передвижные, помещения, приспособленные под жилье (такие как вагоны и кузова железнодорожных вагонов, суда и другие подсобные объекты)).

Инвестиции на улучшение земель - затраты на мелиоративные работы; затраты на проведение культуртехнических работ на землях, не требующих осушения; террасирование крутых склонов; капитальные вложения на коренное улучшение земель; расчистку земельных участков, рекультивацию земли, изменение рельефа (планировку территории), расходы, связанные с предотвращением затопления, расходы, связанные с передачей прав собственности на землю.

Инвестиции в машины, оборудование, транспортные средства - затраты на приобретение машин, транспортных средств, оборудования, производственного и хозяйственного инвентаря, а также затраты на монтаж оборудования на месте его постоянной эксплуатации, проверку и испытание качества монтажа.

Инвестиции в объекты интеллектуальной собственности включают: затраты на научно-исследовательские, опытно-конструкторские и технологические работы, расходы на разведку недр и оценку запасов полезных ископаемых, затраты на создание и приобретение компьютерного программного обеспечения и баз данных, затраты на создание и приобретение произведений развлекательного жанра, литературы и искусства.

ТОМСКАЯ ОБЛАСТЬ

Инвестиции в произведенные нефинансовые активы - затраты на приобретение юридическими лицами в собственность земельных участков, объектов природопользования, контрактов, договоров аренды, лицензий, деловой репутации ("гудвилла") и деловых связей (маркетинговых активов). Затраты на приобретение земельных участков и объектов природопользования отражаются на основе документов, выданных государственными органами по земельным ресурсам и землеустройству согласно оплаченным или принятым к оплате счетам.

ЦЕНЫ

Индекс потребительских цен и тарифов на товары и услуги (ИПЦ) характеризует изменение во времени общего уровня цен и тарифов на товары и услуги, приобретаемые населением для непроизводственного потребления. Измеряет отношение стоимости фиксированного перечня товаров и услуг в ценах текущего периода к его стоимости в ценах предыдущего периода.

Индекс потребительских цен рассчитывается на базе данных регистрации цен на 509 видов товаров (услуг)-представителей, которая осуществляется 21-25 числа каждого месяца.

Базовый индекс потребительских цен (БИПЦ) исключает изменения цен на отдельные товары и услуги, подверженные влиянию факторов, которые носят административный, а также сезонный характер.

Стоимость фиксированного набора потребительских товаров и услуг для межрегиональных сопоставлений покупательной способности населения исчисляется на основе единых, установленных в целом по России, условных объемов потребления товаров и услуг, а также средних цен на них по Томской области. В состав набора включены 83 наименования товаров и услуг, в том числе 30 видов продовольственных товаров, 41 вид непродовольственных товаров и 12 видов услуг.

Стоимость условного (минимального) набора продуктов питания отражает межрегиональную дифференциацию уровней потребительских цен на продукты питания, входящие в него. При ее расчете используются единые, установленные в целом по России, условные объемы потребления продуктов питания и средние потребительские цены на них по Томской области (публикуется в докладах № 3,6,9,12).

Индексы цен на первичном и вторичном рынках жилья рассчитываются на основе зарегистрированных цен на вновь построенные квартиры и на квартиры функционирующего жилого фонда, находящиеся в собственности, если они являются объектами совершения рыночных сделок.

Наблюдение ведется по выборочному кругу организаций, осуществляющих операции с недвижимостью в отдельных городах Томской области. При регистрации цен на квартиры учитываются их количественные и качественные характеристики.

Индекс цен производителей промышленных товаров рассчитывается на основании регистрации цен на товары (услуги)-представители в базовых организациях. Цены производителей представляют собой фактически сложившиеся на момент регистрации цены указанных организаций на произведенные и отгруженные товары (оказанные услуги), предназначенные для реализации на внутреннем рынке (без косвенных товарных налогов - налога на добавленную стоимость, акциза и т.п.).

Рассчитанные по товарам (услугам)-представителям индексы цен производителей последовательно агрегируются в индексы цен соответствующих видов, групп, классов, разделов экономической деятельности. В качестве весов используются данные об объеме отгрузки в стоимостном выражении за базисный период.

МЕТОДОЛОГИЧЕСКИЕ ПОЯСНЕНИЯ

Индекс цен производителей промышленных товаров - сводный показатель, агрегированный по видам деятельности "Добыча полезных ископаемых", "Обрабатывающие производства", "Обеспечение электрической энергией, газом и паром; кондиционирование воздуха", "Водоснабжение; водоотведение, организация сбора и утилизации отходов, деятельность по ликвидации загрязнений".

Индексы цен на приобретенные промышленными организациями отдельные виды товаров рассчитываются на основании регистрации цен на товары-представители по установленной номенклатуре. Средняя цена приобретения включает, помимо цены производства, налог на добавленную стоимость, акциз, транспортные, сбытовые, посреднические и другие расходы. Построение индексов цен приобретения осуществляется по сопоставимому кругу видов товаров в отчетном и базисном периоде и предусматривает систему взвешивания на основе данных о количестве приобретенной продукции за предыдущий год.

Индекс цен производителей сельскохозяйственной продукции исчисляется на основании регистрации в отобранных для наблюдения сельскохозяйственных организациях цен на основные виды товаров-представителей, реализуемых заготовительным, перерабатывающим организациям, на рынке, через собственную торговую сеть, населению непосредственно с транспортных средств, на ярмарках, биржах, аукционах, организациям, коммерческим структурам и т.п. Цены производителей сельскохозяйственной продукции приводятся с учетом надбавок и скидок за качество реализованной продукции без расходов на транспортировку, экспедирование, погрузку и разгрузку продукции, а также без налога на добавленную стоимость.

Сводный индекс цен на продукцию (затраты, услуги) инвестиционного назначения рассчитывается как агрегированный показатель из индексов цен производителей на строительную продукцию, приобретения машин и оборудования инвестиционного назначения и на прочую продукцию (затраты, услуги) инвестиционного назначения, взвешенных по доле этих элементов в общем объеме инвестиций в основной капитал.

Индекс цен производителей на строительную продукцию формируется из индексов цен на строительно-монтажные работы и на прочие затраты, включенные в сводный сметный расчет строительства, взвешенных по доле этих элементов в общем объеме инвестиций в жилища, здания и сооружения. Расчет индекса цен на строительно-монтажные работы проводится на основе данных формы отчетности о ценах на материалы, детали и конструкции, приобретенные базовыми подрядными организациями, а также на базе технологических моделей, разработанных по видам экономической деятельности с учетом территориальных особенностей строительства.

Индекс цен приобретения машин и оборудования инвестиционного назначения исчисляется по данным об изменении цен производителей этого оборудования, а также транспортных расходов, ставки налога на добавленную стоимость и других расходов.

Индекс цен на прочую продукцию (затраты, услуги) инвестиционного назначения определяется из индексов цен на основные составляющие этих работ (проектно-изыскательские работы, затраты на разведочное бурение, на формирование рабочего, продуктивного и племенного стада и другие затраты).

Индекс тарифов на грузовые перевозки характеризует изменение фактически действующих тарифов на грузовые перевозки за отчетный период без учета изменения за этот период структуры перевезенных грузов по разнообразным признакам: по виду и размеру отправки груза, скорости доставки, расстоянию перевозки, территории перевозки, типу подвижного состава, степени использования его грузоподъемности и др.

Сводный индекс тарифов на грузовые перевозки всеми видами транспорта рассчитывается исходя из индексов тарифов на перевозку грузов отдельными видами транспорта (железнодорожным, трубопроводным, морским, внутренним водным, автомобильным, воздушным), взвешенных на объемы доходов от перевозки грузов соответствующим видом

ТОМСКАЯ ОБЛАСТЬ

транспорта за базисный период. По каждому виду транспорта регистрируются тарифы на услуги-представители. За услугу-представитель принимается перевозка одной тонны массового груза определенным видом транспорта на фиксированное расстояние. Регистрация тарифов осуществляется в выборочной совокупности транспортных организаций.

Индекс тарифов на услуги связи для юридических лиц (публикуются в докладах № 3,6,9,12) характеризует общее изменение тарифов на услуги связи для различных категорий пользователей (бюджетных и коммерческих организаций).

ФИНАНСЫ

Бюджет - форма образования и расходования денежных средств, предназначенных для финансового обеспечения задач и функций государства и местного самоуправления.

Бюджет субъекта Российской Федерации (региональный бюджет) и бюджет территориального государственного внебюджетного фонда предназначены для исполнения расходных обязательств субъекта Российской Федерации.

Консолидированный бюджет субъекта Российской Федерации образуют бюджет субъекта Российской Федерации и свод бюджетов муниципальных образований, входящих в состав субъекта Российской Федерации (без учета межбюджетных трансфертов между этими бюджетами).

Доходы бюджета - поступающие в бюджет денежные средства, за исключением средств, являющихся в соответствии с Бюджетным кодексом Российской Федерации источниками финансирования дефицита бюджета.

Расходы бюджета - выплачиваемые из бюджета денежные средства, за исключением средств, являющихся в соответствии с Бюджетным кодексом Российской Федерации источниками финансирования дефицита бюджета.

Дефицит бюджета - превышение расходов бюджета над его доходами.

Профицит бюджета - превышение доходов бюджета над его расходами.

Налог - обязательный, индивидуально безвозмездный платеж, взимаемый с организаций и физических лиц в форме отчуждения принадлежащих им на праве собственности, хозяйственного ведения или оперативного управления денежных средств в целях финансового обеспечения деятельности государства и (или) муниципальных образований.

Сбор - обязательный взнос, взимаемый с организаций и физических лиц, уплата которого является одним из условий совершения в отношении плательщиков сборов государственными органами, органами местного самоуправления, иными уполномоченными органами и должностными лицами юридически значимых действий, включая предоставление определенных прав или выдачу разрешений (лицензий), либо уплата которого обусловлена осуществлением в пределах территории, на которой введен сбор, отдельных видов предпринимательской деятельности.

Федеральные налоги и сборы - налоги и сборы, устанавливаемые Налоговым кодексом Российской Федерации и обязательные к уплате на всей территории Российской Федерации.

Региональные налоги - налоги, устанавливаемые Налоговым кодексом Российской Федерации и законами субъектов Российской Федерации о налогах и обязательные к уплате на территориях соответствующих субъектов Российской Федерации.

Местные налоги и сборы - налоги и сборы, устанавливаемые Налоговым кодексом Российской Федерации и нормативными правовыми актами представительных органов муниципальных образований о налогах и сборах и обязательные к уплате на территориях соответствующих муниципальных образований.

МЕТОДОЛОГИЧЕСКИЕ ПОЯСНЕНИЯ

Специальные налоговые режимы предусматривают особый порядок определения элементов налогообложения, а также освобождение от обязанности по уплате отдельных налогов и сборов и применяются в случаях и порядке, которые предусмотрены Налоговым кодексом Российской Федерации и иными актами законодательства о налогах и сборах.

К **налогам со специальным налоговым режимом** относятся: единый налог на вмененный доход для отдельных видов деятельности, единый сельскохозяйственный налог, налоги и платежи, взимаемые в связи с применением упрощенной системы налогообложения, системы налогообложения при выполнении соглашений о разделе продукции, патентной системы налогообложения.

Сальдированный финансовый результат (прибыль (+) убыток (-)) - конечный финансовый результат, выявленный на основании бухгалтерского учета всех хозяйственных операций организаций, представляет собой сумму сальдированного финансового результата (прибыль (+), убыток (-)) от продажи товаров, продукции (работ, услуг), основных средств, иного имущества организаций и прочих доходов, уменьшенных на сумму прочих расходов.

Темпы изменения сальдированного финансового результата отчетного периода по сравнению с соответствующим периодом предыдущего года рассчитаны по сопоставимому кругу организаций; с учетом корректировки данных соответствующего периода предыдущего года, исходя из изменений учетной политики, законодательных актов и др. в соответствии с методологией бухгалтерского учета. Прочерк означает, что в одном или обоих сопоставляемых периодах был получен отрицательный сальдированный финансовый результат.

Суммарная задолженность по обязательствам - кредиторская задолженность и задолженность по кредитам банков и займам.

Кредиторская задолженность - задолженность по расчетам с поставщиками и подрядчиками за поступившие материальные ценности, выполненные работы и оказанные услуги, в том числе задолженность, обеспеченная векселями выданными; задолженность по расчетам с дочерними и зависимыми обществами по всем видам операций; с рабочими и служащими по оплате труда, представляющая собой начисленные, но не выплаченные суммы оплаты труда; задолженность по отчислениям на государственное социальное страхование, пенсионное обеспечение и медицинское страхование работников организации, задолженность по всем видам платежей в бюджет и внебюджетные фонды; задолженность организации по платежам по обязательному и добровольному страхованию имущества и работников организации и другим видам страхования, в которых организация является страхователем; авансы полученные, включающие сумму полученных авансов от сторонних организаций по предстоящим расчетам по заключенным договорам, а также штрафы, пени и неустойки, признанные организацией или по которым получены решения суда (арбитражного суда) или другого органа, имеющего в соответствии с законодательством Российской Федерации право на принятие решения об их взыскании, и отнесенные на финансовые результаты организации, непогашенные суммы заемных средств, подлежащие погашению в соответствии с договорами.

Дебиторская задолженность - задолженность по расчетам с покупателями и заказчиками за товары, работы и услуги, в том числе задолженность, обеспеченная векселями полученными; задолженность по расчетам с дочерними и зависимыми обществами; суммы уплаченных другим организациям авансов по предстоящим расчетам в соответствии с заключенными договорами; задолженность по расчетам с прочими дебиторами, включающая в себя задолженность финансовых и налоговых органов (в том числе по переплате по налогам, сборам и прочим платежам в бюджет); задолженность работников организации по предоставленным им ссудам и займам за счет средств этой организации или кредита (ссуды на индивидуальное и кооперативное жилищное строительство, приобретение и благоустройство садовых участков, беспроцентные ссуды молодым семьям на улучшение жилищных условий или обзаведение домашним хозяйством и др.); задолженность подотчет-

ТОМСКАЯ ОБЛАСТЬ

ных лиц; поставщиков по недостаткам товарно-материальных ценностей, обнаруженным при приемке; задолженность по государственным заказам, федеральным программам за поставленные товары, работы и услуги, а также штрафы, пени и неустойки, признанные должником, или по которым получены решения суда (арбитражного суда) или другого органа, имеющего в соответствии с законодательством Российской Федерации право на принятие решения об их взыскании, и отнесенные на финансовые результаты организации.

УРОВЕНЬ ЖИЗНИ НАСЕЛЕНИЯ

Расчет показателей **денежных доходов и расходов населения** производится в соответствии с Методологическими положениями по расчету показателей денежных доходов и расходов населения, утвержденными приказом Росстата от 02.07.2014 № 465 с изменениями от 20.11.2018. Информация публикуется ежеквартально в соответствии с распоряжением Правительства Российской Федерации от 20.03.2019 № 469-р (публикуется в докладах № 1, 4, 7, 10).

Данные о денежных доходах и расходах населения формируются на основе официальной статистической информации о произведенных выплатах денежных средств населению и полученных от населения денежных средствах с использованием данных регулярной статистической отчетности хозяйствующих субъектов, органов государственного управления и финансовых учреждений, а также с использованием системы дооценок объемов доходов и расходов населения в неформальном секторе экономики. При отсутствии ряда показателей в необходимые сроки (это касается в основном банковских данных) производится их оценка.

При публикации объема денежных доходов и расходов населения за отчетный период производится уточнение предварительных показателей за предыдущий период. Пересмотр квартальных данных осуществляется по итогам разработки годового баланса денежных доходов и расходов населения.

Денежные доходы населения включают доходы лиц, работающих по найму; доходы от самостоятельной занятости (доходов от предпринимательской деятельности и другой производственной деятельности); социальные выплаты (пенсии, пособия, стипендии и другие выплаты); доходы от собственности (дивиденды, проценты, начисленные по денежным средствам на банковских счетах физических лиц в кредитных организациях; выплата доходов по государственным и другим ценным бумагам; инвестиционный доход (доход от собственности держателей полисов); прочие денежные поступления.

Среднедушевые денежные доходы исчисляются делением общей суммы денежных доходов на численность постоянного населения.

Реальные денежные доходы - относительный показатель, характеризующий динамику денежных доходов населения по сравнению с изменением цен на товары и услуги и исчисленный путем деления индекса номинального размера денежных доходов населения (т.е. фактически сложившегося в отчетном периоде) на индекс потребительских цен за соответствующий временной период.

Реальные располагаемые денежные доходы - относительный показатель, характеризующий динамику располагаемых денежных доходов населения (денежные доходы за вычетом обязательных платежей) по сравнению с изменением цен на товары и услуги и исчисленный путем деления индекса номинального размера располагаемых денежных доходов населения (т.е. фактически сложившегося в отчетном периоде) на индекс потребительских цен за соответствующий временной период.

Денежные расходы населения - включают расходы на покупку товаров и оплату услуг, платежи за товары (работы, услуги) зарубежным поставщикам за безналичный и наличный расчет, включая сальдо трансграничной Интернет-торговли; расходы на оплату обязательных платежей и разнообразных взносов; прочие расходы населения.

МЕТОДОЛОГИЧЕСКИЕ ПОЯСНЕНИЯ

Величина прожиточного минимума в соответствии с Федеральным законом от 24 октября 1997г. № 134-ФЗ "О прожиточном минимуме в Российской Федерации" представляет собой стоимостную оценку потребительской корзины, а также обязательные платежи и сборы.

Величина прожиточного минимума определяется ежеквартально и устанавливается Правительством Российской Федерации - в целом по Российской Федерации; в порядке, установленном законами субъектов Российской Федерации, - в субъектах Российской Федерации.

Расчет величины прожиточного минимума соответствует порядку, введенному с 2013г. Федеральным законом от 3 декабря 2012г. № 233-ФЗ "О внесении изменений в Федеральный закон "О прожиточном минимуме в Российской Федерации". Согласно основным положениям указанного закона в составе потребительской корзины определяются: продукты питания - в натуральных показателях, непродовольственные товары и услуги - в соотношении со стоимостью продуктов питания (в объеме по 50% от стоимости продуктов питания).

Расчет стоимости потребительской корзины осуществляется согласно методическим рекомендациям по определению потребительской корзины для основных социально-демографических групп населения в субъектах Российской Федерации, утвержденным постановлением Правительства Российской Федерации от 28 января 2013г. № 54.

Среднемесячная номинальная заработная плата работников организаций исчисляется делением фонда начисленной заработной платы работников на среднесписочную численность работников и на количество месяцев в периоде.

В фонд заработной платы включаются начисленные суммы в денежной и неденежной формах за отработанное и неотработанное время, доплаты и надбавки, премии и единовременные поощрения, компенсационные выплаты, связанные с режимом работы и условиями труда, а также оплата питания и проживания, имеющая систематический характер. Темпы роста (снижения) среднемесячной номинальной заработной платы рассчитываются по сопоставимой совокупности организаций отчетного и предыдущих периодов.

Реальная заработная плата характеризует покупательную способность заработной платы в отчетном периоде в связи с изменением цен на потребительские товары и услуги по сравнению с базисным периодом. Для этого рассчитывается индекс реальной заработной платы путем деления индекса номинальной заработной платы на индекс потребительских цен за один и тот же временной период.

Оценка среднемесячной заработной платы за текущий период производится расчетным путем на основании отчетных данных предыдущего периода, динамического ряда темпов изменения данных соответствующего периода в предыдущие годы. При получении отчетных данных ранее опубликованные оценочные данные о среднемесячной заработной плате корректируются.

Просроченной задолженностью по заработной плате считаются фактически начисленные работникам суммы заработной платы, но не выплаченные в срок, установленный коллективным договором или договором на расчетно-кассовое обслуживание, заключенным с банком. Число дней задержки считается, начиная со следующего дня после истечения этого срока.

С февраля 2017г. данные разрабатываются в соответствии с ОКВЭД2 по следующим видам экономической деятельности: растениеводство и животноводство, охота и предоставление соответствующих услуг в этих областях; лесозаготовки; рыболовство и рыбоводство; добыча полезных ископаемых; обрабатывающая промышленность; обеспечение электрической энергией, газом и паром; кондиционирование воздуха; водоснабжение; водоотведение, организация сбора и утилизации отходов, деятельность по ликвидации загрязнений; строительство; транспорт; управление недвижимым имуществом за вознаграждение и на

ТОМСКАЯ ОБЛАСТЬ

договорной основе; научные исследования и разработки; образование; деятельность в области здравоохранения и социальных услуг; деятельность в области культуры, искусства, отдыха и развлечений, теле- и радиовещания.

Средний размер назначенных пенсий определяется делением общей суммы назначенных пенсий на численность пенсионеров (по данным Пенсионного фонда Томской области).

Реальный размер назначенных пенсий рассчитывается путем корректировки среднего размера назначенных пенсий на индекс потребительских цен за соответствующий временной период.

Информация о **социальной защите населения** публикуется в докладах №1,4,7,10.

Субсидии на оплату жилого помещения и коммунальных услуг являются адресным видом социальной помощи и предоставляются гражданам органами государственной власти субъектов Российской Федерации и органами местного самоуправления в случае, если их расходы на оплату жилого помещения и коммунальных услуг, рассчитанные исходя из размера регионального стандарта нормативной площади жилого помещения, используемой для расчета субсидий, и размера регионального стандарта стоимости жилищно-коммунальных услуг, превышают величину, соответствующую максимально допустимой доле расходов граждан на оплату жилого помещения и коммунальных услуг в совокупном доходе семьи.

ЗАНЯТОСТЬ И БЕЗРАБОТИЦА

Численность рабочей силы - лица в возрасте 15 лет и старше, которые в рассматриваемый период (обследуемую неделю) считаются занятыми или безработными.

Занятые - лица в возрасте 15 лет и старше, которые в обследуемую неделю выполняли любую деятельность (хотя бы один час в неделю), связанную с производством товаров или оказанием услуг за плату или прибыль. В численность занятых включаются также лица, временно отсутствовавшие на рабочем месте в течение короткого промежутка времени и сохранившие связь с рабочим местом во время отсутствия.

К **безработным** (в соответствии со стандартами Международной Организации Труда - МОТ) относятся лица в возрасте 15 лет и старше, которые в рассматриваемый период удовлетворяли одновременно следующим критериям: а) не имели работы (доходного занятия); б) занимались поиском работы в течение четырех недель, предшествующих обследуемой неделе, т.е. обращались в государственную или коммерческую службы занятости, использовали или помещали объявления в СМИ и Интернете, непосредственно обращались к администрации организации или работодателю, использовали личные связи или предпринимали шаги к организации собственного дела (поиск земли, зданий, машин и оборудования, сырья, финансовых ресурсов, обращение за разрешениями, лицензиями и т.п.); в) были готовы приступить к работе в течение обследуемой недели. Обучающиеся в образовательных учреждениях, пенсионеры и инвалиды учитывались в качестве безработных, если они не имели работы, занимались поиском работы и были готовы приступить к ней.

Информация о численности рабочей силы, занятых и общей численности безработных (применительно к стандартам МОТ) подготавливается по материалам выборочных обследований рабочей силы (обследований населения по проблемам занятости) с ежемесячной периодичностью (по состоянию на вторую неделю). Обследование проводится во всех субъектах Российской Федерации на основе выборочного метода наблюдения с последующим распространением итогов на всю численность населения обследуемого возраста.

Безработные, зарегистрированные в государственных учреждениях службы занятости населения, - трудоспособные граждане, не имеющие работы и заработка (трудового дохода), проживающие на территории Российской Федерации, зарегистрированные в

МЕТОДОЛОГИЧЕСКИЕ ПОЯСНЕНИЯ

государственных учреждениях службы занятости населения по месту жительства в целях поиска подходящей работы, ищущие работу и готовые приступить к ней. Информация о численности безработных, получивших официальный статус в государственных учреждениях службы занятости населения, разрабатывается Департаментом труда и занятости населения Томской области.

Уровень безработицы - отношение численности безработных к численности рабочей силы (занятых и безработных), рассчитанное в процентах.

Уровень зарегистрированной безработицы - отношение численности безработных, зарегистрированных в государственных учреждениях службы занятости населения, к численности рабочей силы, в процентах. Расчет производится по данным Департаментом труда и занятости населения Томской области.

Число замещенных рабочих мест в организациях определяется как суммарное количество среднесписочной численности работников, средней численности внешних совместителей и средней численности работников, выполнявших работы по договорам гражданско-правового характера. Число замещенных рабочих мест определяется без учета внутреннего совместительства.

Численность требуемых работников на вакантные рабочие места - количество работников, которых предполагается принять на вакантные рабочие места.

Нагрузка незанятого населения на 100 заявленных вакансий рассчитывается как отношение численности лиц, не занятых трудовой деятельностью, состоящих на учете в государственных учреждениях службы занятости населения, к 100 вакансиям, сообщенным работодателями в эти учреждения.

Заявленная работодателями потребность в работниках - число вакансий (требуемых работников), сообщенных работодателями в государственные учреждения службы занятости населения.

ДЕМОГРАФИЯ

Естественное движение населения - обобщенное название совокупности рождений и смертей, изменяющих численность населения так называемым естественным путем. К естественному движению населения относят также браки и разводы, хотя они не меняют численность населения, но учитываются в том же порядке, что и рождения и смерти.

Сведения о **рождениях, смертях, браках, разводах** получают на основании статистической разработки данных, содержащихся в записях актов о рождении, смерти, заключении и расторжении брака, составляемых органами записи актов гражданского состояния (далее ЗАГС). В число родившихся включены только родившиеся живыми.

Предварительные (помесячные) данные разрабатываются по дате регистрации события в органах ЗАГС без учета окончательных медицинских свидетельств о смерти. Годовые данные разрабатываются по дате свершения события с учетом запоздалой регистрации и окончательных медицинских свидетельств о смерти.

Источником информации о **причинах смерти** являются записи в медицинских свидетельствах о смерти, составляемых врачом относительно заболевания, несчастного случая, убийства, самоубийства и другого внешнего воздействия, послужившего причиной смерти, а также записи актов о смерти.

С 1 января 2011г. разработка записей актов о смерти по причинам производится применительно к Краткой номенклатуре причин смерти 2010, основанной на Международной статистической классификации болезней и проблем, связанных со здоровьем, X пересмотра (1989г.).

В соответствии со статьей 13.1 Федерального закона "Об актах гражданского состоя-

ТОМСКАЯ ОБЛАСТЬ

ния" от 15.11.1997 № 143-ФЗ с 1 октября 2018г. был введен в действие Единый государственный реестр записей актов гражданского состояния (ЕГР ЗАГС). Согласно статье 13.2 указанного Федерального закона Росстат с 1 октября 2018г. получает сведения о государственной регистрации рождений, смертей, заключения и расторжения браков из данного реестра.

Коэффициенты естественного движения населения

Общие коэффициенты рождаемости и смертности - отношение соответственно числа родившихся (живыми) и числа умерших к среднегодовой численности населения. Исчисляются на 1000 человек населения.

Коэффициент естественного прироста - разность общих коэффициентов рождаемости и смертности.

Общие коэффициенты брачности и разводимости - отношение числа зарегистрированных браков и разводов к среднегодовой численности населения. Исчисляются на 1000 человек населения.

Коэффициенты смертности по причинам смерти - отношение числа умерших от указанных причин смерти к среднегодовой численности населения. Исчисляются на 100000 человек населения.

Коэффициент младенческой смертности исчисляется как сумма двух составляющих, первая из которых - отношение числа умерших в возрасте до одного года из поколения родившихся в том году, для которого вычисляется коэффициент, к общему числу родившихся в том же году; а вторая - отношение числа умерших в возрасте до одного года из поколения родившихся в предыдущем году, к общему числу родившихся в предыдущем году. Исчисляется на 1000 родившихся живыми.

Все коэффициенты приведены в пересчете на год.

МИГРАЦИЯ

Данные о **миграции** получены в результате разработки поступающих от территориальных органов Министерства внутренних дел Российской Федерации документов статистического учета прибытий и выбытий. Листки статучета мигрантов составляются при регистрации и снятии с регистрационного учета населения по месту жительства и при регистрации по месту пребывания на срок 9 месяцев и более. Формирование числа выбывших осуществляется автоматически в процессе электронной обработки данных о миграции населения при перемещениях в пределах Российской Федерации, а также по истечении срока пребывания у мигрантов независимо от места прежнего жительства.

Сведения о **вынужденных переселенцах, беженцах и лицах, получивших временное убежище** приведены по данным УМВД России по Томской области в отношении лиц, официально получивших этот статус в ее региональных подразделениях.

СОЦИАЛЬНО - ЭКОНОМИЧЕСКОЕ ПОЛОЖЕНИЕ ТОМСКОЙ ОБЛАСТИ

Выпуск 12
Доклад

Выпуск подготовил отдел сводных статистических работ и общественных связей
совместно с отделами
Территориального органа Федеральной службы государственной
статистики по Томской области

тел. 52 71 90

Томск, 10 февраля 2022, Тираж 27 экз.

Отпечатано в отделе информационно-статистических услуг Томскстата
634050 г.Томск, ул.Гагарина, 56